T.C.
Resmî Gazete

Başbakanlık
Mevzuatı Geliştirme ve Yayın Genel Müdürlüğünce Yayımlanır

15 Temmuz 2016 CUMA	Sayı : 29771

YÜRÜTME VE İDARE BÖLÜMÜ

YÖNETMELİKLER

Çalışma ve Sosyal Güvenlik Bakanlığından:

İŞ SAĞLIĞI VE GÜVENLİĞİ ARAŞTIRMA VE GELİŞTİRME ENSTİTÜSÜ BAŞKANLIĞI GÖREV, YETKİ VE SORUMLULUKLARI HAKKINDA YÖNETMELİKTE DEĞİŞİKLİK YAPILMASINA DAİR YÖNETMELİK

MADDE 1 – 15/7/2015 tarihli ve 29417 sayılı Resmî Gazete'de yayımlanan İş Sağlığı ve Güvenliği Araştırma ve Geliştirme Enstitüsü Başkanlığı Görev, Yetki ve Sorumlulukları Hakkında Yönetmeliğin 7 nci maddesinin birinci fıkrasında yer alan "tıp ve mühendislik fakültesi mezunları ile fen-edebiyat fakültelerinin fizik, kimya veya biyoloji bölümü mezunları arasından Genel Müdürün teklifi üzerine" ibaresi "en az lisans mezunları arasından" olarak değiştirilmiştir.

MADDE 2 – Aynı Yönetmeliğin 8 inci maddesinin birinci fıkrasında yer alan "Genel Müdürün teklifi üzerine" ibaresi yürürlükten kaldırılmıştır.

MADDE 3 – Aynı Yönetmeliğin 12 nci maddesinin üçüncü fıkrasında yer alan "Genel Müdürün teklifi üzerine" ibaresi yürürlükten kaldırılmıştır.

MADDE 4 – Bu Yönetmelik yayımı tarihinde yürürlüğe girer.

MADDE 5 – Bu Yönetmelik hükümlerini Çalışma ve Sosyal Güvenlik Bakanı yürütür.

Yönetmeliğin Yayımlandığı Resmî Gazete'nin	
Tarihi	**Sayısı**
15/7/2015	29417

Bezmiâlem Vakıf Üniversitesinden:

BEZMİÂLEM VAKIF ÜNİVERSİTESİ SATINALMA VE İHALE YÖNETMELİĞİNDE DEĞİŞİKLİK YAPILMASINA DAİR YÖNETMELİK

MADDE 1 – 28/10/2011 tarihli ve 28098 sayılı Resmî Gazete'de yayımlanan Bezmiâlem Vakıf Üniversitesi Satınalma ve İhale Yönetmeliğinin 4 üncü maddesi aşağıdaki şekilde değiştirilmiştir.

"**MADDE 4 –** (1) Bu Yönetmelikte geçen;

a) Alım-satım: Taşınır ve taşınmaz varlıklar ile her türlü ihtiyaç maddeleri hizmet ve haklarının en iyi şekilde uygun değer ve koşullarla zamanında alım ve satımını,

b) Genel Sekreter: Bezmiâlem Vakıf Üniversitesi Genel Sekreterini,

c) Genel Sekreter Yardımcısı: Bezmiâlem Vakıf Üniversitesi Genel Sekreter Yardımcısını,

ç) Hastane Genel Koordinatörü: Bezmiâlem Vakıf Üniversitesi Sağlık Uygulama ve Araştırma Merkezi Genel Koordinatörünü,

d) Hizmet: İlgili mevzuata göre çalıştırılan aylıklı, ücretli, yevmiyeli ve sözleşmeli personel istihdamı hariç olmak üzere, gerçek kişi, adi ortaklık, ortak girişim veya tüzel kişilere ücret karşılığında yaptırılan araştırma, etüt, plan, proje kontrollük, müşavirlik ve benzeri her türlü hizmeti,

e) İdare: Bezmiâlem Vakıf Üniversitesi ve Üniversiteye bağlı akademik ve idari birimleri,

f) İhale: Bu Yönetmelikteki usul ve şartlarla, işin istekliler arasından seçilecek birisi üzerine bırakılmasını ve yetkili mercilerin onayı ile tamamlanan sözleşmeden önceki işlemleri,

g) İhale yetkilisi: İdarenin, ihale ve harcama yapma yetkisi ve sorumluluğuna sahip kişi veya usulüne uygun olarak yetki devri yapılmış görevlilerini,

ğ) İmza Sirküleri: Üniversite ve Sağlık Uygulama ve Araştırma Merkezinin tüm ihtiyaçlarının karşılanmasında, Mütevelli Heyeti kararlarıyla oluşturulan yürürlükteki temsil ve ilzam yetkilerini,

h) İşletme Direktörü: Bezmiâlem Vakıf Üniversitesi Sağlık Uygulama ve Araştırma Merkezi İşletme Direktörünü,

ı) Kiralama: Taşınır ve taşınmaz mallarla, hizmet ve hakların kiralanması veya kiraya verilmesini,

i) Komisyon: Bu Yönetmeliğin 1 inci maddesinde sayılan işlerin yapılması için ilgili mevzuata göre kurulacak komisyonları,

j) Mali ve İdari İşler Direktörü: Bezmiâlem Vakıf Üniversitesi Mali ve İdari İşler Direktörünü,

k) Medikal Direktör: Bezmiâlem Vakıf Üniversitesi Sağlık Uygulama ve Araştırma Merkezi Medikal Direktörünü,

l) Mütevelli Heyeti: Bezmiâlem Vakıf Üniversitesi Mütevelli Heyetini,

m) Rayiç bedel: İşlemin yapıldığı gündeki normal alım-satım değerini,

n) Rektör: Bezmiâlem Vakıf Üniversitesi Rektörünü,

o) Rektör yardımcısı: Bezmiâlem Vakıf Üniversitesi Rektör yardımcısını,

ö) Satınalma müdürü: Üniversite ve Bezmiâlem Vakıf Üniversitesi Sağlık Uygulama ve Araştırma Merkezi satınalma müdürlerini,

p) Yüklenici: İhale yöntemlerinden birisiyle, işin üzerine ihale edildiği gerçek kişi, adi ortaklık, ortak girişim veya tüzel kişi, müteahhidi,

ifade eder."

MADDE 2 – Aynı Yönetmeliğin 5 inci maddesi aşağıdaki şekilde değiştirilmiştir.

"**MADDE 5 –** (1) İhale işleri ile ilgili organlar şunlardır:

a) Üniversite İhale Komisyonu aşağıda belirtilen kişilerden oluşur:

1) Mütevelli Heyeti üyesi (İhale Komisyonu Başkanı),

2) Rektör veya Rektör Yardımcısı, Rektör ya da Rektör Yardımcısının katılamayacağı durumlarda Rektörün görevlendireceği Dekan/Enstitü Müdürü/Meslek Yüksek Okulu Müdürü gibi idari görevi olan öğretim üyelerinden birisi,

3) Genel Sekreter veya genel sekreter yardımcısı,

4) Mali ve İdari İşler Direktörü,

5) Satınalma müdürü,

6) Satınalma konusu ile ilgili teknik üye/üyeler.

b) Sağlık Uygulama ve Araştırma Merkezi İhale Komisyonu aşağıda belirtilen kişilerden oluşur:

1) Mütevelli Heyeti üyesi,

2) Genel Sekreter veya genel sekreter yardımcısı,

3) Genel Koordinatör veya Medikal Direktör,

4) İşletme Direktörü,

5) Satınalma müdürü,

6) Mali ve İdari İşler Direktörü.

(2) İşin konusu itibarıyla teknik görüş gerektiren hallerde, ihale komisyonunca uygun görülmesi halinde Üniversite içinden veya dışından bir veya daha fazla sayıda üye ilave edilebilir. İhtiyaç halinde İhale Komisyonu Başkanı tarafından komisyon kararına destek olmak üzere asgari üç kişilik bir teknik komisyon da kurulabilir.

(3) Muayene ve Kabul Komisyonu, İhale komisyonu tarafından belirlenen ve onay gören ihale konusu işlerin tamamlanmasını müteakip, işin istenilen vasıfta olduğunun tespitine yetkili olarak işin içerik ve uzmanlığına göre en az üç üyeden oluşur. Bu komisyonun uygunluk içeren kararı imzalanıp onaylandıktan sonra ihale bedeli ödenir. Kabul edilmeyen işlerin ödemesi yapılmaz.

(4) Komisyonlar üye tam sayısı ile toplanır ve salt çoğunlukla karar verir. Oyların eşit olması halinde başkanın oyu yönünde çoğunluk sağlanmış olur. Üniversite ve Sağlık Uygulama ve Araştırma Merkezinin ihale komisyonlarında görev alan üyeleri, Muayene ve Kabul Komisyonunda görev alamazlar."

MADDE 3 – Aynı Yönetmeliğin 6 ncı maddesi aşağıdaki şekilde değiştirilmiştir.

"**MADDE 6 –** (1) Akademik birimlerce eğitim ve/veya araştırma alt yapısının kurulması kapsamında, bilgisayar, yazılım, teçhizat ve benzeri her türlü sınıf, atölye ve laboratuvar donanımının alımı ile ilgili planlama yapılırken aşağıdaki hususlar dikkate alınır:

a) Üniversitenin stratejisine uygunluk,

b) Planlanan veya yapılmış olan yatırımlarla ihtiyacın karşılanıp karşılanmadığının incelenmesi,

c) Ortak kullanılabilecek ürünlerin belirlenmesi,

ç) Altyapı, eğitim, destek ihtiyaçlarının diğer birimlerle birlikte planlanması,

d) Araştırma projelerinde Üniversite dışı kaynak kullanımına özen gösterilmesi."

MADDE 4 – Aynı Yönetmeliğin 7 nci maddesi aşağıdaki şekilde değiştirilmiştir.

"**MADDE 7 –** (1) Satınalma ilkeleri için;

a) Mal ve hizmet alımının en uygun şartlarda mümkünse ilk elden yapılması,

b) Mal ve hizmet alımlarında istenilen kaliteyi verme yeteneği, en uygun fiyat ve ödeme koşulu, istenilen zamanda teslim ve bakım şartlarını taşıyan en uygun teklifin tercih edilmesi,

c) Üniversitenin kısa ve uzun dönemdeki ihtiyaçlarının tespitinde, eğitim hizmetlerinin aksamaması ancak gereksiz mal stoklarından kaçınılması için Üniversitenin gerekli tedbirleri alması,

ç) Şartnamelerin ve sözleşmelerin kolaylıkla incelenebilmelerini ve anlaşılmalarını mümkün kılacak şekilde hazırlanması, ihaleye davet edilen her firmaya, mal ve hizmet alımına ait açıklayıcı bilgilerin verilmesi ve rekabet bakımından birden fazla firmanın teklif vermesi, gerekir.

(2) Üniversite ve Bezmiâlem Vakıf Üniversitesi Sağlık Uygulama ve Araştırma Merkezinin akademik ve idari tüm ihtiyaçlarının karşılanmasında, tüm satınalma iş ve işlemleri Mütevelli Heyeti kararlarıyla oluşturulan yürürlükteki imza sirkülerinde belirlenen yetkiler (parasal limitler) ve Mütevelli Heyetince alınan diğer kararlar çerçevesinde yürütülür.

(3) Satınalma ve ihale usullerinin uygulanmasında sadece en düşük fiyat ölçütü esas alınmayıp, istenilen mal ve hizmetin fiyatı, kalitesi, istenilen zamanda teslim/bakım/garanti şartları, isteklilerin deneyim, liyakat ve mali durumları da birlikte değerlendirilir ve Üniversitenin yararına en uygun olan teklif tercih edilir. Bu kriterlerden herhangi birisinin istenilen şartlara uymaması durumunda bile fiyat göz ardı edilerek, ilgili birimce bu durum Teknik Rapor ile tespit edilerek alım yapılabilir.

(4) Talep edilen mal/hizmetin tutarı için gerekirse birden fazla tedarikçiden teklif alınır. İstenen mal/hizmetin piyasadaki tedarikçi sayısının kısıtlı olduğu, malzeme temin süresinin daha kısa olduğu veya özellik arz eden alımlarda birden fazla teklif alınmasına gerek yoktur.

(5) Sürekli tüketim arz eden her türlü mal/hizmet alımlarında, kalite ve koşullarda bir değişiklik yoksa aynı tedarikçiden mal/hizmet alımı devam edebilir.

(6) İstenen mal/hizmet için öncelikle, daha önce çalışılmış veya denenmiş tedarikçilerden teklif alınır.

(7) Yurt dışı alımlarda teslim şekli, teslim şartları, süreleri, montaj, bakım, ödeme şekli gibi satınalma koşulları kararlaştırıldıktan sonra tedarikçi firmalardan teklif veya koşullara uygun proforma fatura istenir.

(8) Satınalma talebi yapılmamış, açık ve net tanımlanmayan veya gerekli onayları alınmamış satınalma talepleri işleme alınmaz.

(9) Acil durumlarda satın alma işlemleri, satınalma biriminin yetki ve sorumluluğunda doğrudan yürütülür. Üniversitede ve Sağlık Uygulama ve Araştırma Merkezinde meydana gelebilecek ve anında müdahale edilemediğinde zarar doğurabilecek veya eğitim öğretim ve sağlık hizmetlerini aksatabileceği için satınalma usullerinin uygulanmasının beklenemeyeceği olaylar, Üniversite için Genel Sekreter, Sağlık Uygulama ve Araştırma Merkezi için Genel Koordinatörün kararıyla acil durum olarak kabul edilir. Satınalma birimi, imza sirkülerinde belirlenen yetkiler (parasal limitler) ve Mütevelli Heyetince alınan diğer kararlar dahilinde satınalma işlemini yapabilir.”

MADDE 5 – Aynı Yönetmeliğin 8 inci maddesi aşağıdaki şekilde değiştirilmiştir.

“**MADDE 8 –** (1) İdari birimler, bölümler ve akademik birimlerce, satın alınmasını talep edilen mal veya hizmet için konusu ve ihtiyacın bütün özelliklerini açıklayan satınalma talep formu doldurulup, ilgili birim yöneticilerine imzalattırıldıktan sonra Üniversite için Genel Sekreterliğe, Sağlık Uygulama ve Araştırma Merkezi için Genel Koordinatörlüğe onaya sunulur.”

MADDE 6 – Aynı Yönetmeliğin 9 uncu maddesi yürürlükten kaldırılmıştır.

MADDE 7 – Aynı Yönetmeliğin 10 uncu maddesi aşağıdaki şekilde değiştirilmiştir.

“**MADDE 10 –** (1) Bu Yönetmeliğin 1 inci maddesinde belirtilen işler, imza sirkülerinde belirtilen yetkiler dahilinde, aşağıdaki usullerden birine göre yapılır:

a) Kapalı teklif usulü,

b) Açık teklif usulü,

c) Doğrudan temin usulü,

ç) Açık eksiltme usulü.”

MADDE 8 – Aynı Yönetmeliğin 13 üncü maddesi aşağıdaki şekilde değiştirilmiştir.

"**MADDE 13 –** (1) Bu usulde, imza sirkülerinde belirtilen yetki limitleri ve Mütevelli Heyetince alınan diğer kararlar dahilinde, yayın, perakende yiyecek, içecek, çiçek ve toplu alımlar dışında acil ihtiyaç duyulan kağıt-kırtasiye, temizlik malzemeleri, yazıcı ve fotokopi makineleri için toner/kartuş ve benzeri sarf malzemesi bakım, onarım, eğitim, müfredat geliştirme, yazılım, araştırma, etüt, proje, planlama, müşavirlik, keşif, harita, reklam, fotoğraf, film, kontrollük, tercümanlık, sigorta, vasıta, menkul ve gayrimenkul kiralanması gibi özel nitelikli mal ve hizmetler bir firmadan doğrudan temin edilebilir. Onay süreci tamamlanan satınalma talep formuna istinaden satın alma işi satınalma birimince doğrudan yapılır."

MADDE 9 – Aynı Yönetmeliğin 15 inci maddesi aşağıdaki şekilde değiştirilmiştir.

"**MADDE 15 –** (1) Bu usulde ihaleye, istenilen iş veya malı, şartnamede yazılı şartlara uygun olarak temin edebilecek kimseler katılabilir ve hazır bulunanlar tarafından yapılacak tekliflerle uygun fiyatın belli olması üzerine, en uygun teklifte bulunana ihale yapılır. Açık eksiltme usulü ile ihale aşamasında aşağıdaki esaslara uyulur:

a) Bu Yönetmeliğin 1 inci maddesinde yazılı işlerle, onay merciince işin diğer ihale usullerinden biriyle yapılmasında idareye fayda sağlamayacağına karar verilen işler açık eksiltme suretiyle ihale edilir,

b) Açık eksiltmeye, şartnamede gösterilen şartlara uymak, teminatını vermek ve gerekli belgeleri komisyona ibraz etmek şartıyla herkes katılabilir. Komisyonca, teminatı ve belgeleri incelendikten sonra, durumları şartnameye ve ilgili mevzuata uygun bulunmayarak açık eksiltmeye giremeyecek olanlara teminatları ve belgeleri iade edilir. Bu husus ayrıca bir tutanakla belirtilir,

c) Açık eksiltmeye katılmaya hak kazananlar bir tutanakla tespit edildikten ve bu husus orada hazır bulunan isteklilere duyurulduktan sonra komisyon başkanı isteklileri, şartnameyi imzalamaları ve teklif vermeleri için davet eder. Şartnameyi imzalamayan istekliler teklif veremez.

ç) Teklif vermekten çekilenler ile teklif verecek istekli kalmadığının belirlenmesinden sonra komisyonca yetkili makamın onay şartına bağlı olmak üzere, en son ve uygun teklif veren teklif sahibine ihalenin yapıldığı bildirilir ve bu husus karara yazılarak imzalanır."

MADDE 10 – Aynı Yönetmeliğin 16 ncı maddesi aşağıdaki şekilde değiştirilmiştir.

"**MADDE 16 –** (1) Üniversite, satınalma faaliyetlerini daha etkin yürütmek ve satınalmalarda en uygun fiyatı bulmak amacıyla satınalmalarını elektronik ortamda e-ihale ile gerçekleştirebilir. e-ihale yapılabilmesi için;

a) Öncelikle elektronik ihale sunumu yapan kurumlarla anlaşma yapılması,

b) Satın alınacak ürün veya hizmetle ilgili bu Yönetmeliğin 10 uncu maddesinde belirtilen ihale ve satınalma yöntemlerinden birisi kullanılarak en uygun fiyatın tespit edilmesi,

c) En uygun fiyatı belirlenen ürün veya hizmet, anlaşma yapılan sunucunun elektronik ihale platformuna taşınarak, yeni tedarikçilerin de içinde bulunduğu geniş bir satıcı veri tabanından faydalanarak ürün ve hizmetin fiyatının daha da düşürülmesi,

ç) e-ihaleye katılacak tedarikçilerin, en son tekliflerini sisteme kayıt teklifi olarak girmeleri, ihalenin açık eksiltme yöntemi ile bu kayıt teklifleri üzerinden gerçekleştirilmesi ve kayıt olması sağlanır."

MADDE 11 – Aynı Yönetmeliğe 16 ncı maddeden sonra gelmek üzere aşağıdaki madde eklenmiştir.

"**Belli istekliler arasında ihale usulü**

MADDE 16/A – (1) Belli istekliler arasında ihale usulü, idarece davet edilen isteklilerin teklif verebildiği usuldür. İdarece hazırlanan teknik şartname, idari şartname, sözleşme taslağı gibi ihale dokümanları kapsamında davet edilen isteklilerin teklifleri değerlendirilerek ihale sonuçlandırılabilir.

(2) Tüm istekliler fiyat tekliflerini kapalı zarf içerisinde Satınalma Müdürlüğüne ihale öncesi teslim ederler. Kapalı zarflar ihale gününde toplanan komisyon nezdinde açıldıktan sonra davet edilen istekliler sıra ile komisyon huzuruna davet edilerek indirimli yeni fiyat teklifleri alınır. Gerek görüldüğü takdirde, bu aşamadan sonra isteklilerin tümü veya bir bölümü arasında açık eksiltme usulüne geçilebilir."

MADDE 12 – Aynı Yönetmeliğin 17 nci maddesi aşağıdaki şekilde değiştirilmiştir.

"**MADDE 17 –** (1) Aşağıda sayılanlar doğrudan veya dolaylı veya alt yüklenici olarak, kendileri veya başkaları adına hiçbir şekilde ihalelere katılamazlar:

a) Sürekli olarak kamu ihalelerine katılmaktan yasaklanmış olanlar ile 12/4/1991 tarihli ve 3713 sayılı Terörle Mücadele Kanunu kapsamına giren suçlardan ve organize suçlardan dolayı hükümlü bulunanlar,

b) İlgili mercilerce hileli iflas ettiğine karar verilenler,

c) İhale konusu işin danışmanlık hizmetlerini yapan yükleniciler,

ç) Mütevelli Heyetinde, İhale Komisyonunda ve satınalma ile ilgili birimlerde çalışanların üçüncü dereceye kadar (bu derece dahil) kan ve kayın hısımları.

(2) Bu yasaklara rağmen ihaleye katılan istekliler, ihale dışı bırakılarak geçici teminatları gelir kaydedilir. Ayrıca, bu durumun tekliflerin değerlendirmesi aşamasında tespit edilememesi nedeniyle bunlardan biri üzerine ihale yapılmışsa, teminatı gelir kaydedilerek ihale iptal edilir."

MADDE 13 – Aynı Yönetmeliğin 19 uncu maddesi aşağıdaki şekilde değiştirilmiştir.

"**MADDE 19 –** (1) Yapılacak olan alımlara ilişkin şartnameler, bu Yönetmelik ve ilgili diğer mevzuat hükümleri de dikkate alınarak talep sahipleri ve teknik üye/üyeler tarafından hazırlanır.

(2) Şartnamelerde satın alma konusu işlerin her türlü idari ve teknik özelliği belirtilir. Şartnamelerde işin mahiyetine göre konulacak olan özel ve teknik şartların yanında gerekli hallerde ek hususlara da yer verilir.

(3) Şartnameler, idari ve teknik şartname olmak üzere ikiye ayrılır. Bunlardan;

a) İdari şartname: Yapılacak işin idari prosedürünün isteklilere duyurulması amacıyla satınalma müdürlüğünce hazırlanır. İşin niteliğine göre aşağıdaki hususların tamamına veya bir kısmına yahut diğer ek şartlara uygun bir sırada yer verilir. Söz konusu hususlar şunlardır:

1) İşin konusu,

2) Teklifin şekli ve son gönderme tarihi,

3) Teminat alınıp alınmayacağı, alınacaksa miktarı,

4) Opsiyon müddeti,

5) İşin süresi,

6) Ödeme durumu,

7) Teslim şekli,

8) Vergi ve harçlar,

9) Gümrük işleri,

10) İhaleye katılma şartları ve katılamayacak olanlar,

11) Üniversitenin alımı yapıp yapmamakta ve işi dilediğine vermekte serbest olduğu, işin ve siparişin durdurulması veya iptali,

12) Uyuşmazlıkların çözümü.

b) Teknik şartname: İşin ihtiyaca uygun olarak gerçekleştirilmesi için gerekli teknik açıklamaları ve şartları içeren şartnamedir ve istekte bulunan birim ile teknik üye/üyeler tarafından hazırlanır. İstekte bulunan birimin hazırladığı satınalma talep formu veya dilekçesinde aşağıda belirtilen ayrıntılı teknik açıklamalar da işin aciliyeti ve niteliğine göre teknik şartname olarak kabul edilir:

1) İşin konusu, niteliği ve yöntemi,

2) Garanti,

3) Teslim süresi, yeri ve şekli,

4) Bakım, servis, montaj.

(4) Şartnamelerde aksine bir hüküm bulunmadıkça fiyat ve nitelik açısından en uygun teklifi veren firma ile pazarlık yapılabilir. Sözleşmelerde aşağıdaki hususlar yer alır:

a) Alınacak mal/hizmetin net ve ayrıntılı olarak açıklaması,

b) Alınacak mal/hizmet bedeli, ödeme planı ve gerekli hallerde teminat,

c) Süre, fesih, yenileme şartları,

ç) Gerekli durumlarda damga vergisi, noter tasdiki ve benzeri mali yükümlülükler ve sigorta sorumlulukları,

d) İşin gereği gibi yapılmaması, süresinde bitirilmemesi gibi hallerde uygulanacak cezai şartlar ve idare için doğacak haklar.

(5) Süreklilik arz eden hizmet alımlarında, sözleşme süresi tamamlandığı halde işe aynı yüklenici ile devam edilmek istendiği takdirde sözleşmede belirtilen fiyat veya devresel fiyat artışları dışında bir fiyat artışı yapılmamış olması kaydıyla, yeni bir satınalma isteği yapılmasına gerek duyulmadan sözleşme yenilenir. Ancak mevcut sözleşme koşulları aynı kalmak kaydıyla, ek hizmet istekleri, yeni bir satınalma talep formu doldurulmasını gerektirir."

MADDE 14 – Aynı Yönetmeliğin 20 nci maddesi aşağıdaki şekilde değiştirilmiştir.

"**MADDE 20 –** (1) İhaleye gireceklerden işin niteliğine göre ve işin tahmini bedeli üzerinden satınalma komisyonu tarafından %3 oranında geçici teminat alınabilir. Doğrudan temin ve açık teklif usulü ile yapılacak alımlarda ise tahmini bedel bildirilmediğinden idarece tespit olunacak miktarda geçici teminat alınabilir."

MADDE 15 – Aynı Yönetmeliğin 21 inci maddesi aşağıdaki şekilde değiştirilmiştir.

"**MADDE 21 –** (1) Sözleşmenin imzalanmasından önce ihale alan firmadan ihale bedeli üzerinden hesaplanmak suretiyle %6 oranında banka teminat mektubu veya nakit olarak teminat alınabilir."

MADDE 16 – Aynı Yönetmeliğin 22 nci maddesi aşağıdaki şekilde değiştirilmiştir.

"**MADDE 22 –** (1) İhaleler, Mütevelli Heyeti Başkanının onayı ile en geç onbeş iş günü içerisinde kesinleşir. Bu durum en geç on iş günü içinde tüm ihale katılımcı firmalara, ihale dosyasında belirtilen e-posta adreslerine ihale sonuç kararı bildirilir. İhale uhdesinde kalmış firma sözleşme yapmaya ve kesin teminat vermeye davet edilir. e-postanın gönderilmesini takip eden gün, kararın yükleniciye tebliğ tarihi sayılır. Tebliğ tarihinden itibaren on gün içinde, bu Yönetmelikte belirtilen belgeleri ve kesin teminatı vermek suretiyle sözleşmeyi imzalaması hususu tebliğ edilir.

(2) Yüklenici tarafından süresinde sözleşme imzalanmadığı takdirde, protesto çekmeye ve hüküm almaya gerek kalmaksızın ihale üzerinde kalan istekli teminatı irat kaydedilir. Üniversite tarafından bu durumda ekonomik açıdan en avantajlı ikinci teklif fiyatının Mütevelli Heyeti Başkanınca da uygun görülmesi halinde bu istekli ile de Yönetmelikte belirtilen esas ve usullerle sözleşme imzalayabilir. Ekonomik açıdan en avantajlı ikinci teklif sahibinin de sözleşmeyi imzalamaması durumunda ihale iptal edilir.

(3) Kendisine ihale yapılmayan isteklilerin varsa geçici teminatları iade edilir.

(4) Taahhüdünü yerine getiremeyen yüklenici firmanın teminatı irat kaydedilir. Yüklenici firmanın Üniversiteye maddi zarar vermesi durumunda bu zarar, kesin teminat miktarından az olsa da kesin teminattan artan fark iade edilmez."

MADDE 17 – Bu Yönetmelik yayımı tarihinde yürürlüğe girer.

MADDE 18 – Bu Yönetmelik hükümlerini Bezmiâlem Vakıf Üniversitesi Mütevelli Heyeti Başkanı yürütür.

Canik Başarı Üniversitesinden:

CANİK BAŞARI ÜNİVERSİTESİ ANA YÖNETMELİĞİNDE DEĞİŞİKLİK YAPILMASINA DAİR YÖNETMELİK

MADDE 1 – 3/9/2012 tarihli ve 28400 sayılı Resmî Gazete'de yayımlanan, Canik Başarı Üniversitesi Ana Yönetmeliğinin 5 inci maddesinin ikinci fıkrası aşağıdaki şekilde değiştirilmiştir.

"(2) Mütevelli Heyet; Vakıf yönetim organı tarafından devlet memuru olma niteliklerine sahip ve en az üçte ikisi lisans düzeyinde yükseköğrenim görmüş adaylar arasından seçilen en az yedi, en fazla on bir üyeden oluşur. Mütevelli Heyet üyeleri kendi aralarından bir başkan seçer."

MADDE 2 – Aynı Yönetmeliğin 25 inci maddesinin birinci fıkrası aşağıdaki şekilde değiştirilmiştir.

"(1) Yüksekokul kurulu; müdürün başkanlığında, müdür yardımcıları ve okulu oluşturan bölüm veya ana bilim dalı başkanlarından oluşur."

MADDE 3 – Aynı Yönetmeliğin 36 ncı maddesinin beşinci fıkrası aşağıdaki şekilde değiştirilmiştir.

"(5) Genel Sekreterliğe bağlı birimler şunlardır:

a) Yapı İşleri ve Teknik Daire Başkanlığı,

b) Personel Daire Başkanlığı,

c) Mali İşler Daire Başkanlığı,

ç) Öğrenci İşleri Daire Başkanlığı,

d) Sağlık, Kültür ve Spor Daire Başkanlığı,

e) Kütüphane ve Dokümantasyon Daire Başkanlığı,

f) Bilgi İşlem Daire Başkanlığı,

g) Destek Hizmetleri Daire Başkanlığı,

ğ) Kurumsal İletişim Daire Başkanlığı,

h) Hukuk Müşavirliği."

MADDE 4 – Aynı Yönetmeliğin 40 ncı maddesinin birinci fıkrasının (c) bendi aşağıdaki şekilde değiştirilmiştir.

"c) Lisansüstü öğretim programlarına, 20/4/2016 tarihli ve 29690 sayılı Resmî Gazete'de yayımlanan Lisansüstü Eğitim ve Öğretim Yönetmeliği hükümlerine göre öğrenci kabul edilir."

MADDE 5 – Bu Yönetmelik yayımı tarihinde yürürlüğe girer.

MADDE 6 – Bu Yönetmelik hükümlerini Canik Başarı Üniversitesi Rektörü yürütür.

Yönetmeliğin Yayımlandığı Resmî Gazete'nin	
Tarihi	**Sayısı**
3/9/2012	28400

Recep Tayyip Erdoğan Üniversitesinden:

RECEP TAYYİP ERDOĞAN ÜNİVERSİTESİ ELEKTROMANYETİK UYGULAMA VE ARAŞTIRMA MERKEZİ YÖNETMELİĞİ

BİRİNCİ BÖLÜM
Amaç, Kapsam, Dayanak ve Tanımlar

Amaç

MADDE 1 – (1) Bu Yönetmeliğin amacı, Recep Tayyip Erdoğan Üniversitesi (RTEÜ) Elektromanyetik Uygulama ve Araştırma Merkezinin kuruluş ve çalışma ilkelerini belirlemektir.

Kapsam

MADDE 2 – (1) Bu Yönetmelik, Elektromanyetik Uygulama ve Araştırma Merkezinin nitelikleri, organları ve işleyişi ile ilgili genel ilkeleri ve esasları kapsar.

Dayanak

MADDE 3 – (1) Bu Yönetmelik, 4/11/1981 tarihli ve 2547 sayılı Yükseköğretim Kanununun 7 nci maddesinin birinci fıkrasının (d) bendinin (2) numaralı alt bendine dayanılarak hazırlanmıştır.

Tanımlar

MADDE 4 – (1) Bu Yönetmelikte yer alan;

a) Merkez: Kısa adı RTEÜ-EMAM olan Recep Tayyip Erdoğan Üniversitesi Elektromanyetik Uygulama ve Araştırma Merkezini,

b) Müdür: Merkez Müdürünü,

c) Rektör: Recep Tayyip Erdoğan Üniversitesi Rektörünü,

ç) Üniversite: Recep Tayyip Erdoğan Üniversitesini,

d) Yönetim Kurulu: Merkez Yönetim Kurulunu,

ifade eder.

İKİNCİ BÖLÜM
Merkezin Amacı, Çalışma Alanları ve Organlar

Merkezin amacı

MADDE 5 – (1) Merkezin amacı; Üniversitenin Fen-Edebiyat, Mühendislik, Tıp ve diğer fakültelerinin ilgili birimleri ve Fen Bilimleri Enstitüsünün işbirliği ile disiplinler arası bir merkez kurarak, elektromanyetik alanlar konusundaki uygulamaların Türkiye'de etkili bir şekilde yapılmasına katkıda bulunmak, bu amaçla ulusal ve uluslararası kurum ve kuruluşlarla müşterek çalışmalar yürütmek ve diğer üniversiteler de dâhil olmak üzere gerçek ve tüzel kişiler ile kamu kurum ve kuruluşlarının ihtiyaç duydukları konularda evrensel düzeyde uygulama ve araştırmalar yapmaktır. Ayrıca, örgün ve yaygın eğitime yönelik faaliyetlerde bulunmak ve Üniversite dışındaki kuruluşlarla müşterek çalışma ortamı sağlamak da amaçlar arasındadır.

Merkezin çalışma alanları

MADDE 6 – (1) Merkezin çalışma alanları şunlardır:

a) Elektromanyetik radyasyon konularında araştırmalar yapan farklı disiplinlerden bilim adamı ve uzmanları bir araya getirerek, ulusal ve uluslararası araştırma ve geliştirme projeleri oluşturulmasını, yürütülmesini ve bu konulara ilişkin yayın yapılmasını sağlamak,

b) Elektromanyetik radyasyon ve kirliliği konularında ulusal ve uluslararası düzeyde seminer, konferans, kongre, çalıştay, sempozyum ve benzeri bilimsel toplantı ve eğitim programları ile kurslar düzenlemek,

c) Elektromanyetik alan çalışmalarında başta bölgesel olmak üzere, yurt içi ve yurt dışında kamu kurum ve kuruluşları ve gerçek ve tüzel kişiler ile işbirliği yapmak,

ç) İlgili kurum ve kuruluşlarla birlikte, araştırma ve geliştirme faaliyetlerini desteklemek, ölçüm ve danışmanlık hizmeti vermek,

d) Elektromanyetik radyasyondan korunmaya yönelik bölgesel seminerler hazırlayarak halkı bilinçlendirmek,

e) Yönetim Kurulunun kararlaştıracağı diğer faaliyetlerde bulunmak.

Organlar

MADDE 7 – (1) Merkezin organları şunlardır:

a) Merkez Müdürü,

b) Yönetim Kurulu,

c) Danışma Kurulu.

Müdür

MADDE 8 – (1) Müdür, Üniversite Yönetim Kurulunun önereceği, Merkezi oluşturan birimlerde konu ile ilgili çalışmalarda bulunan öğretim üyeleri arasından, Rektör tarafından üç yıl için görevlendirilir. Müdür kendisine çalışmalarında yardımcı olmak üzere, merkezde görevli öğretim elemanları arasından, üç yıl için görevlendireceği bir Müdür Yardımcısı tayin eder. Müdür gerektiğinde yardımcısını değiştirebilir. Süresi biten Müdür ve Müdür Yardımcısı yeniden görevlendirilebilir.

Müdürün görevleri

MADDE 9 – (1) Müdürün görevleri şunlardır:

a) Merkezin amaçları doğrultusundaki çalışmaların düzenli bir şekilde yürütülmesinden, Merkezin tüm etkinliklerinin gözetim ve denetiminin yapılmasından ve sonuçlarının alınmasından Rektöre karşı birinci derecede sorumlu olmak,

b) Merkezi temsil etmek ve Yönetim Kuruluna başkanlık etmek,

c) Bu Yönetmelik ve diğer ilgili mevzuat esaslarına göre Merkezi yönetmek,

ç) Yıllık bütçe önerilerini hazırlayarak Yönetim Kuruluna sunmak,

d) Yönetim Kurulu kararlarını uygulamak,

e) Merkezin faaliyetleri ile ilgili olarak her yılın ilk ayı içinde Yönetim Kuruluna rapor vermek.

Yönetim Kurulu

MADDE 10 – (1) Yönetim Kurulu en az üç üyeden oluşur ve üyeleri üç yıllık süre için Rektör tarafından görevlendirilir. Süresi biten üyeler yeniden görevlendirilebilir. Yönetim Kurulu akademik bir organ olup, Merkezin eğitim, öğretim, bilimsel araştırma ve yayın faaliyetleri

ile bu faaliyetlerle ilgili esasları kararlaştırır. Yönetim Kurulu yılda en az dört kez ve gerektiğinde Müdür/Kurul Başkanının çağrısı üzerine toplanır. Yönetim Kurulunun kararları oy çokluğu ile alınır. Müdür Yardımcısı, Yönetim Kurulu toplantılarına oy hakkı olmaksızın katılır.

Yönetim Kurulunun görevleri

MADDE 11 – (1) Yönetim Kurulunun görevleri şunlardır:

a) Merkezin yıllık faaliyet programı ve raporunu hazırlamak ve takip etmek,

b) Yönetmelik hükümleri çerçevesinde Merkezin çalışmaları ve yönetimi ile ilgili kararları almak,

c) Müdür tarafından sunulan yıllık bütçe önerilerini inceleyerek kabul etmek ve Rektörün onayına sunmak,

ç) Merkez Müdürünün önerisi üzerine Merkezin idari ve teknik eleman eksikliğini tespit etmek, karara bağlamak ve Rektörün onayına sunmak,

d) Merkez elemanlarının eğitim, uygulama, araştırma, hizmet üretimi ve yayım konularındaki isteklerini değerlendirip önerilerde bulunmak,

e) Gerekli hallerde Merkezin faaliyetleri ile ilgili geçici çalışma grupları kurmak ve bunların görevlerini düzenlemek,

f) Müdürün gündeme alacağı diğer konuları görüşüp karara bağlamak.

Danışma Kurulu

MADDE 12 – (1) Danışma Kurulu; Merkezin faaliyet alanlarıyla ilgili Üniversite öğretim üyeleri ile kamu ve özel sektör kurum ve kuruluşlarının temsilcilerinden oluşan, Üniversite Yönetim Kurulunun önerisi üzerine Rektör tarafından görevlendirilen en fazla beş üyeden oluşur. Bu Kurulun başkanı Rektördür. Danışma Kurulu üyelerinin görev süreleri üç yıldır. Süresi biten üye yeniden görevlendirilebilir.

Danışma Kurulunun görevleri

MADDE 13 – (1) Danışma Kurulunun görevleri şunlardır:

a) Merkez yönetimine yardımcı olacak görüş ve önerileri oluşturmak,

b) Yapılacak bilimsel çalışmalara maddi kaynak temin etmek, teknik ve bilimsel destek sağlamak.

ÜÇÜNCÜ BÖLÜM
Çeşitli ve Son Hükümler

Personel

MADDE 14 – (1) Merkezin akademik, teknik ve idari personel ihtiyacı, 2547 sayılı Kanunun 13 üncü maddesine göre Rektör tarafından görevlendirilecek personel tarafından karşılanır.

Hüküm bulunmayan haller

MADDE 15 – (1) Bu Yönetmelikte hüküm bulunmayan hallerde ilgili diğer mevzuat hükümleri uygulanır.

Yürürlük

MADDE 16 – (1) Bu Yönetmelik yayımı tarihinde yürürlüğe girer.

Yürütme

MADDE 17 – (1) Bu Yönetmelik hükümlerini Recep Tayyip Erdoğan Üniversitesi Rektörü yürütür.

Recep Tayyip Erdoğan Üniversitesinden:

RECEP TAYYİP ERDOĞAN ÜNİVERSİTESİ DİŞ HEKİMLİĞİ FAKÜLTESİ EĞİTİM-ÖĞRETİM VE SINAV YÖNETMELİĞİ

BİRİNCİ BÖLÜM
Amaç, Kapsam, Dayanak ve Tanımlar

Amaç

MADDE 1 – (1) Bu Yönetmeliğin amacı, Recep Tayyip Erdoğan Üniversitesi Diş Hekimliği Fakültesinde eğitim-öğretim gören öğrencilerin kayıt, eğitim-öğretim, sınav ve mezuniyetlerinde uyulacak esasları düzenlemektir.

Kapsam

MADDE 2 – (1) Bu Yönetmelik, Recep Tayyip Erdoğan Üniversitesi Diş Hekimliği Fakültesinde eğitim-öğretim gören öğrencilerin kayıt, eğitim-öğretim, sınav ve mezuniyetlerine ilişkin hükümleri kapsar.

Dayanak

MADDE 3 – (1) Bu Yönetmelik, 4/11/1981 tarihli ve 2547 sayılı Yükseköğretim Kanununun 14 üncü ve 44 üncü maddelerine dayanılarak hazırlanmıştır.

Tanımlar

MADDE 4 – (1) Bu Yönetmelikte geçen;

a) AKTS: Avrupa Kredi Transfer Sistemini,

b) Anabilim Dalı: Diş Hekimliği Fakültesi bünyesinde yer alan her bir anabilim dalını,

c) Danışman: Bir öğrenciye, Üniversiteye kayıt oluşundan itibaren fakülte ile ilişiği kesilinceye kadar geçen süre içinde kayıt, eğitim-öğretim faaliyetleri ve Üniversitedeki yaşamı ile ilgili problemlerinde yardımcı olmak ve yönlendirmek üzere, dekanlık tarafından görevlendirilen öğretim elemanını,

ç) Dekan: Diş Hekimliği Fakültesi Dekanını,

d) Ders/e-ders: Ders, öğretim planında yer alan ve haftalık bir program çerçevesince öğretim elemanı/elemanları tarafından yürütülen ve elli dakika süren eğitim-öğretim çalışmasını, e-ders ise öğretim içeriği ve materyallerinin, internet/intranet ya da bir bilgisayar ağı üzerinden sunulduğu, öğrencilerin ise öğreticiler ve diğer öğrenciler ile birlikte bu ortama eş-zamanlı ve/veya eş-zamansız katılım göstererek öğrenmelerini gerçekleştirdiği, zaman ve mekân bağımlılığı olmayan elektronik ders uygulamasını,

e) Eğitim-öğretim yılı: Resmi tatil günleri hariç en az on dört haftalık güz ve bahar yarıyıllarından oluşan dönemi,

f) Fakülte: Recep Tayyip Erdoğan Üniversitesi Diş Hekimliği Fakültesini,

g) Fakülte Kurulu: Diş Hekimliği Fakültesi Fakülte Kurulunu,

ğ) Fakülte Yönetim Kurulu: Diş Hekimliği Fakültesi Yönetim Kurulunu,

h) Öğrenme kazanımları: Bir dersin öğrenme sürecinin başarı ile tamamlanması sonrası öğrencilerin edindiği bilgi ve becerileri,

ı) Rektör: Recep Tayyip Erdoğan Üniversitesi Rektörünü,

i) Senato: Recep Tayyip Erdoğan Üniversitesi Senatosunu,

j) Üniversite: Recep Tayyip Erdoğan Üniversitesini,

ifade eder.

İKİNCİ BÖLÜM
Eğitim-Öğretim ile İlgili Esaslar

Eğitim-öğretim dönemleri, süresi ve akademik takvim

MADDE 5 – (1) Eğitim-öğretim dönemleri, güz ve bahar yarıyıllarından oluşur. Bir yarıyıl en az on dört haftadır.

(2) Yarıyıl/yılsonunda uygulanan yarıyıl sonu sınavları ile bütünleme sınavları bu sürenin dışındadır. Staj programları, akademik takvimin teorik eğitim ve sınavlarla ilgili süresini aşabilir.

(3) Fakültede eğitim-öğretim süresi beş yıldır.

(4) Fakültede eğitim-öğretim Fakülte Kurulu tarafından belirlenip Senato tarafından onaylanan akademik takvime göre yürütülür.

Öğrenci kabulü ve kaydı

MADDE 6 – (1) Fakülteye öğrenci kabulü ve kayıtları, 1/12/2011 tarihli ve 28129 sayılı Resmî Gazete'de yayımlanan Recep Tayyip Erdoğan Üniversitesi Önlisans ve Lisans Eğitim-Öğretim ve Sınav Yönetmeliği hükümlerine göre yapılır.

Yatay geçişler

MADDE 7 – (1) Fakülteye yatay geçişler 24.04.2010 tarihli 27561 sayılı Resmî Gazete'de yayımlanan Yükseköğretim Kurumlarında Ön Lisans ve Lisans Düzeyindeki Programlar Arasında Geçiş, Çift Anadal, Yandal ile Kurumlar Arası Kredi Transferi Yapılması Esaslarına İlişkin Yönetmelik hükümleri ile senato tarafından belirlenen hükümlere göre yapılır.

Muafiyet ve intibak

MADDE 8 – (1) ÖSYM ile yerleşen ve Üniversitede birinci sınıfa kesin kaydını yaptıran öğrenciler, daha önceki yükseköğretim kurumlarından almış ve başarmış olduğu dersler için muaf olmayı talep edebilirler. Öğrenciler muafiyet başvurularını, dilekçe ve ekinde not döküm belgesi ile birlikte Üniversiteye kesin kayıt yaptırdıkları ilk yarıyılın/yılın derslerinin başlamasını izleyen on beş iş günü içinde Dekanlığa yapmak zorundadırlar. Başvuru yapmayan öğrenci muafiyet hakkını kaybeder, bir daha başvuru yapamaz ve ders planındaki tüm derslerden sorumlu olur.

(2) Ders muafiyetleri, muafiyet başvurularının sona ermesini takip eden beş iş günü içinde, öğrencilerin ayrıldıkları yükseköğretim kurumunda başardıkları dersler göz önüne alınarak, tüm eğitim-öğretim planını kapsayacak şekilde intibak komisyonunun önerisi ile Fakülte Yönetim Kurulu tarafından bir defada karara bağlanır. Alınan karar, öğrenciye de tebliğ edilir. Verilen kararlara itirazlar kararın ilanından itibaren beş iş günü içinde Dekanlığa yapılmak zorundadır. Muafiyet talebi Fakülte Yönetim Kurulu tarafından karara bağlanıncaya kadar öğrenciler, muafiyet talebinde bulundukları derse/derslere devam ederler.

(3) Daha önce kayıtlı olduğu bir yükseköğretim kurumunda başarılı olduğu derslerden muafiyet isteği kabul edilen öğrencilerin bulunduğu sınıfta okutulan mesleki zorunlu derslerin tümünden muaf olması durumunda bir üst sınıfa intibakı yapılır. Bu öğrenciler, intibaklarının yapıldığı dönem öğrencilerine uygulanan mevzuat hükümlerine tabi olurlar.

(4) ÖSYM sınavı ile yerleşip Üniversiteye kesin kaydını yaptıran ve Üniversiteye kurumlar arası geçiş yapmasına karar verilen öğrencilerin daha önce öğrenim gördükleri lisans programlarından almış ve başarmış oldukları derslerin harf notları, karşılık sayılan dersler için geçerli sayılır ve bu notlar genel not ortalamasına katılır.

(5) Diğer yükseköğretim kurumlarından alınan dersin/derslerin muaf olarak sayılabilmesi için, muafiyet talebinde bulunulan dersin/derslerin başarı notunun, 21 inci maddede belirlenen harf notlarından en az CC harf notu veya karşılığı olması gerekir. Ancak, öğretim programlarında harf notu verilmeksizin başarılı olarak değerlendirilen ders/dersler için en az CC harf notu veya karşılığı aranmaksızın öğrenci muaf sayılır ve bu dersler not döküm belgesinde M (muaf) harf notu ile gösterilerek ortalamaya dâhil edilmez.

Yabancı dil dersi muafiyet sınavı

MADDE 9 – (1) Her eğitim-öğretim yılı başında, akademik takvimde belirlenen tarihte Yabancı Diller Yüksekokulu Müdürlüğü tarafından ortak zorunlu yabancı dil dersleri için yabancı dil muafiyet sınavı yapılır. Bu sınavdan 100 puan üzerinden 60 ve yukarı puan alan öğrenciler, ortak zorunlu yabancı dil derslerinden muaf olurlar ve alınan notlar 21 inci maddeye göre harf notuna çevrilerek yarıyıl/yıl akademik not ortalaması ile genel akademik not ortalamasına katılır.

Öğretim dili

MADDE 10 – (1) Öğretim dili Türkçedir.

Danışmanlık

MADDE 11 – (1) Kaydını yaptıran öğrenciler için, eğitim-öğretim konularında karşılaşacakları sorunların çözümünde yardımcı olmak üzere dekanlık tarafından öğretim elamanları arasından derslerin başlamasından önce danışman görevlendirilir. Danışman, danışmanı olduğu öğrencileri izler, yol gösterir, derse yazılım işlemlerini üniversite yönetim kurulunun belirleyeceği esaslar çerçevesinde denetler ve öğrencinin sosyal ve kültürel durum ve faaliyetlerinin başarısını olumsuz etkilememesi için gerekli yönlendirmeleri yapar. Dekan gerektiğinde öğretim elemanlarından danışmanı olduğu öğrencilerle ilgili faaliyetler ve öğrencilerin başarı durumu hakkında rapor isteyebilir.

Kayıt yenileme

MADDE 12 – (1) Öğrenciler her yarıyıl/yılbaşında ve akademik takvimde belirtilen süreler içinde katkı payını veya öğrenim ücretini ödeyerek, Üniversite Yönetim Kurulunun tespit edeceği esaslar çerçevesinde, interaktif olarak kayıtlarını yenilemek ve derslere yazılmak zorundadırlar. Derslere yazılım ve kayıt yenileme işlerinin tümünden öğrenciler sorumlu olup, bu işlemleri kendileri yapmakla yükümlüdürler.

(2) Kayıt yenileyen öğrenciler o yılın ders programına kaydolmuş sayılır ve derslere devam hakkı elde eder.

(3) Süresi içinde kaydını yeniletmeyen öğrenciler mazeretlerini belirten dilekçe ile derslerin başlama tarihinden itibaren beş iş günü içerisinde Dekanlığa başvururlar. Kayıtlarının yenilenmesine, başvuruların sona ermesini takip eden beş iş günü içerisinde Fakülte Yönetim Kurulu tarafından karar verilir.

(4) Kaydını belirlenen sürede yenilemeyen öğrenciler o yarıyıl/yılda derslere ve sınavlara giremezler, öğrencilik hakkından yararlanamazlar. Öğrencilerin kayıt yenilemediği yarıyıl/yıl 2547 sayılı Kanun hükümlerince belirlenen öğrenim süresinden sayılır.

Ders alma

MADDE 13 – (1) Fakültede her öğretim yılında uygulanan bütün zorunlu teorik, pratik ve klinik dersler bir sonraki yılın ön koşuludur. Fakültede ders geçme değil sınıf geçme sistemi uygulanır. Bulunduğu sınıfı geçemeyen öğrenci bir üst sınıfa devam edemez.

(2) Mesleki zorunlu derslerin herhangi birinden başarısız olan öğrenciler bir üst sınıfa geçemezler ve kaldığı sınıfta başarısız olduğu dersi/dersleri veya staj/stajları tekrar ederler.

(3) Mesleki seçmeli dersler hariç diğer seçmeli ve ortak zorunlu derslerden devam koşulunu yerine getirerek başarısız olan öğrenciler bir üst sınıfa geçerler ancak başarısız oldukları derslerin sınavlarına girmek ve başarılı olmak zorundadırlar.

(4) Uygulamalı derslerde öğrenciler pratik çalışmaları verilen sürede tamamlamakla yükümlüdürler. Pratik çalışmaların kapsam ve yöntemi ilgili anabilim dalı tarafından ders yılı/staj dönemi başında öğrencilere duyurulur. Pratik çalışmalarını anabilim dalı tarafından öngörülen ölçütlere uygun olarak tamamlayamayan öğrenciler o uygulamalı dersten başarısız sayılırlar.

(5) Kayıt dondurma ve uzaklaştırma nedeniyle dönem kaybeden veya ders kaydı yaptırmayan öğrenciler öğrenimlerine kaldıkları sınıftan devam ederler ve bu durumdaki öğrenciler bir üst sınıftan ders alamazlar.

(6) Danışmanlık hizmetlerinin etkin bir şekilde yürütülebilmesi, öğrencilerin öğrenim durumlarının izlenebilmesi ve kontrolünün sağlanabilmesi amacıyla her bir öğrenci için ayrı ayrı öğrenim durumu kütüğü tutulur. Bunlar Dekanlık tarafından muhafaza edilir.

ÜÇÜNCÜ BÖLÜM
Dersler ve Uygulamalarla İlgili Esaslar

Dersler

MADDE 14 – (1) Fakültede dersler; mesleki zorunlu dersler, ortak zorunlu dersler, seçmeli dersler, laboratuvar, klinik öncesi uygulamalar ve klinik uygulamalarından oluşur. Bunlar aşağıda açıklandığı şekildedir:

a) Mesleki zorunlu dersler: Diş hekimliği öğretiminde birden fazla dönem devam eden ve öğrencinin mezun olabilmesi için alıp başarılı olması gereken derslerdir.

b) Ortak zorunlu dersler: 2547 sayılı Yükseköğretim Kanununun 5 inci maddesinin birinci fıkrasının (ı) bendinde yer alan Atatürk İlkeleri ve İnkılap Tarihi, Türk dili ve yabancı dil dersleridir.

c) Seçmeli dersler: Öğrenciye seçim hakkı tanınan programa bağlı veya isteğe bağlı seçmeli derslerdir. Öğrenciler seçmeli dersleri ilgilerine ve danışman önerilerine göre ilan edilen listeden kendileri belirler. Belirlenen bu seçmeli dersler danışmanlar tarafından onaylanır.

ç) Klinik öncesi uygulamalar: Mesleki klinik uygulamalar öncesinde öğrencinin el becerisini geliştirmek ve yetkinlik kazandırmak için yapılan çalışmalardır.

d) Klinik uygulamalar: Öğrencinin eğitim-öğretim süresi boyunca edindiği bilgi ve becerilerin, klinik ortamında uygulanmasıdır.

(2) Diş hekimliği eğitimine ait pratik uygulamalar, eğitim-öğretim yılı başında anabilim dalları tarafından ilan edilen ve öğrenci tarafından o eğitim-öğretim yarıyılı ya da yılı içinde yapılması zorunlu olan laboratuvar, saha ve klinik uygulamalara ilişkin çalışmaları içerir.

Derslerin kredileri

MADDE 15 – (1) Bir dersin kredi değeri, o dersin haftalık teorik ders saatlerinin tamamı ile haftalık uygulama saatinin yarısının toplamıdır. Her bir eğitim-öğretim çalışmasının kredi-saat değeri aşağıda gösterilmiştir:

Eğitim-öğretim çalışması	Kredi
a) 1 saatlik teorik ders	1
b) Derse bağlı 2 saatlik uygulama (Uygulamanın yarısı olarak hesaplanır)	1
c) 1-4 saatlik laboratuvar, klinik, saha uygulaması, atölye uygulaması, seminer, proje, bitirme tezi ve benzeri çalışma	1
ç) 5-8 saatlik laboratuvar, klinik, saha uygulaması, atölye uygulaması, seminer, proje, bitirme tezi ve benzeri çalışma	2

(2) Bir dersin kredisi, o ders için ilgili öğretim elemanı tarafından belirlenmiş olan öğrenme kazanımları için gerekli öğrenci çalışma yükünü ifade eder. Derslerin kredisi öğrencilerin çalışma yükleri hesaplanarak AKTS olarak belirlenir.

(3) Her dersin kredisi öğretim planında belirtilir. Dersin kredisi öğrencinin dönem çalışma yükü temel alınarak öğretim elemanı tarafından belirlenir, Fakülte Kuruluna önerilir ve kurulun kararı, Senatonun onayından sonra kesinleşir. Bir öğrencinin bir yarıyılda alacağı eğitim-öğretim çalışmaları yükü ders planında gösterildiği kadardır.

(4) Bir eğitim-öğretim yılında öğrencinin almakla yükümlü olduğu ders ve uygulama kredisi toplamı 60 AKTS'dir. 10 yarıyıllık diş hekimliği eğitim-öğretim sürecinde öğrencinin almakla yükümlü olduğu ders ve uygulama kredisi toplamı 300 AKTS'dir.

(5) Kredi sistemi olarak ulusal ve AKTS birlikte kullanılır.

Derslere devam

MADDE 16 – (1) Öğrenciler derslere ve uygulamalara devam etmek zorundadırlar. Teorik derslerin %30'undan, uygulamaların %20'sinden fazlasına devam etmeyen ve uygulamalarda başarılı olamayan öğrenciler o dersin yarıyıl/yılsonu sınavına giremezler.

(2) Tekrarlanan teorik derslerde önceki dönemde devam şartı yerine getirilmiş ise bu derslerde yeniden devam şartı aranmaz. Ancak öğrenci tekrarlanan uygulamalı derse yeniden devam etmek zorundadır.

(3) Derse devam denetimi, dersin sorumlu öğretim elemanı tarafından öğrenciden imzalı yoklama alınarak yapılır. Devamsız öğrencilerin durumu yarıyıl/yılsonu sınavından önce ilgili öğretim elemanı tarafından ilan edilir. Öğrenciler, devamsız oldukları dersi tekrar ederler.

(4) Üniversite tarafından akademik, sosyal, kültürel ve spor faaliyetlerine katılmak üzere görevlendirilen öğrencilerin görevlendirildikleri süreler, devam şartı dışında tutulur ve mazeret sınav hakkı verilir.

(5) Sağlık raporu süresi devam süresinden sayılmaz. Raporlu olunan toplam süre derslerin %30'unu, uygulama ve/veya laboratuvarların %20'sini aştığı takdirde devamsızlıktan kalınır.

Klinik öncesi uygulamalar ve klinik öncesi uygulamaların telafisi

MADDE 17 – (1) Klinik öncesi uygulama derslerinde ilgili anabilim dalı tarafından istenilen çalışmalar, belirlenen süreler içerisinde tamamlanmak zorundadır. Bu sürelerin sonunda bu çalışmalar değerlendirilerek başarı notu belirlenir.

(2) Birinci, ikinci ve üçüncü sınıflarda uygulaması olan derslerde sayı ve nitelikleri önceden belirlenmiş pratik uygulamaları süresi içinde tamamlayamayan öğrenciler ilgili derslerin yarıyıl/yılsonu sınavına giremezler. Bu öğrenciler için ilgili anabilim dalı başkanlığı tarafından uygun görüldüğü takdirde telafi programı açılabilir. Telafi programını başarı ile tamamlayan öğrencilere bütünleme sınav hakkı verilir.

(3) Telafi döneminde de istenilen pratik çalışmaları tamamlayamayan veya bu çalışmalarda başarısız olan öğrenciler başarısız oldukları klinik öncesi uygulama dersini tekrar ederler.

Klinik uygulamalar ve klinik uygulamaların telafisi

MADDE 18 – (1) Klinik uygulamalar diş hekimliği eğitim-öğretim süresinin 6 ncı yarıyılından 10 uncu yarıyılına kadar akademik takvimde belirtilen süreler içerisinde gerçekleştirilir. Klinik uygulamalara ilişkin usul ve esaslar Senato tarafından belirlenir.

DÖRDÜNCÜ BÖLÜM
Sınavlar, Başarı Durumu ile İlgili Esaslar ve Diplomalar

Sınavlar

MADDE 19 – (1) Sınavlarla öğrencilerin bilgi ve becerileri ölçülür. Bu sınavlar; ara sınav, yarıyıl/yılsonu sınavı, bütünleme sınavı, mazeret sınavı, staj sonu sınavı ve tek ders sınavı olup, aşağıda belirtilen şekilde yapılır:

a) Ara sınav: İlgili eğitim-öğretim programının öngördüğü derslerden yarıyıl/yıl içinde yapılan sınavlardır. Her ders için yarıyılda en az bir, yılda ise en az iki ara sınavı yapılır. Sınav süresi en az bir ders saatidir. Yarıyıl içinde yapılan ara sınav, proje, seminer, kısa sınav, ödev, laboratuvar ve benzeri çalışmaların hepsi yarıyıl içi çalışması olarak değerlendirilir. Yarıyıl içi

çalışmalarının harf notuna katkısı %40'tır. Yarıyıl içinde yapılan ara sınavın harf notuna katkısı en az %20 olmak zorundadır. Ara sınav dışındaki yarıyıl içi çalışmalarının harf notuna katkısının oranı öğretim elemanı tarafından belirlenir ve yarıyılın ilk üç haftası içerisinde öğrenciye duyurulur.

b) Yarıyıl/yılsonu sınavı: Dersin okutulduğu yarıyıl/yılsonunda akademik takvimde belirlenen tarihler arasında yapılan sınavlardır. Sınav süreleri en az iki ders saatidir. Yarıyıl/yılsonu sınavının harf notuna katkısı %60'tır. Yarıyıl/yılsonu sınavında 100 üzerinden en az 50 puan almak zorunludur. Yarıyıl/yılsonu sınavına girmeyen veya bu sınavdan en az 50 puan alamayan öğrencilerin ara sınavdan aldığı not değerlendirmeye katılmaz ve bu durumdaki öğrencilere FF harf notu verilir.

c) Bütünleme sınavı: Derse devam ve uygulama şartlarını yerine getiren ancak yarıyıl/yılsonu sınavında başarısız olan öğrenciler için yapılan sınavlardır. Bu sınava, yarıyıl/yılsonu sınavına girme hakkını elde edip sınava girmeyen öğrenciler de girebilir. Akademik takvimde belirtilen tarihler arasında yapılır. Başarı notunun hesaplanması yarıyıl/yılsonu sınavları gibidir. Sınav süreleri en az iki ders saatidir.

ç) Mazeret sınavı: Haklı ve geçerli bir nedenden dolayı ara sınava giremeyen ve mazeretleri Fakülte Yönetim Kurulu tarafından kabul edilen öğrencilere mazeret sınav hakkı verilir. Sadece ara sınav için geçerli olan mazeret sınavı yarıyılın son haftasında yapılır. Mazeret belgelerinin düzenlendikleri tarihi izleyen beş iş günü içerisinde Dekanlığa verilmesi zorunludur. Bu sürenin dışında yapılan başvurular işleme konulmaz. Mazeret sınavına girmeyen öğrenciler için yeni bir mazeret sınavı yapılmaz.

d) Staj sonu sınavı: Beşinci sınıf öğrencileri için staj süresinin bitiminde pratik ve teorik olarak iki aşamada yapılan sınavdır.

e) Tek ders sınavı: Mezuniyetlerine tek teorik dersi kalan öğrenciler; akademik takvimde belirtilen zamanda, dersin hangi yarıyılda olduğuna bakılmaksızın, tek ders sınavına girerler. Öğrencilerin tek ders sınavına girebilmeleri için yarıyıl sonu sınavına girebilme şartlarını yerine getirmiş olmaları gerekir. Öğrencilerin, tek ders sınavından 100 üzerinden en az 60 puan almaları gerekir. Sınavda alınan not, o dersin harfli başarı notu yerine geçer.

(2) Sınavlar her yıl akademik takvimde belirtilen tarihlerde yapılır.

(3) Sınavlar, teorik pratik, laboratuvar veya klinik uygulamalar şeklinde yapılabilir. Teorik sınavlar yazılı veya sözlü olarak yapılabilir. Teorik sınavlar anabilim dalı başkanlığı tarafından belirlenen öğretim elemanları tarafından yapılır.

(4) Herhangi bir sınava mazeretsiz girmeyen öğrenci, o sınav hakkını kullanmış ve sıfır puan almış kabul edilir.

(5) Yarıyıl/yıl içi sınavları ve derse bağlı diğer çalışmalar ile yarıyıl/yılsonu sınavı puanları 100 puan üzerinden verilir. 0,5 ve üzerindeki kesirli puanlar bir üst tam puana tamamlanır.

(6) Öğrencilerin staj, yarıyıl/yılsonu veya bütünleme sınavlarından herhangi birine girebilmeleri için kaydını yenilemiş olmalarının yanı sıra, teorik derslerin %70'ine, uygulamalı derslerin, stajların ve laboratuvar çalışmalarının ise %80'ine devam etmeleri gerekmektedir.

(7) Öğrenciler yarıyıl/yılsonu sınavlarında ilgili dersin müfredat programındaki teorik, pratik ve klinik uygulamalarından sorumludurlar. Ancak son sınıf öğrencileri mesleklerinin özelliği nedeniyle klinik uygulama gördükleri derslerin tüm lisans eğitimi süresince verilmiş olan teorik, pratik ve klinik uygulamalarından sorumludurlar.

(8) Sınavlarda çeşitli nedenlerle soru iptal edildiği zaman, iptal edilen sorunun puanı diğer sorulara eşit olarak dağıtılır.

(9) Öğrenciler, sınavlara ilan edilen gün, saat ve yerde girmek ve öğrenci kimliklerini yanlarında bulundurmak zorundadırlar.

(10) Öğretim elemanları, sınav sonuçlarını en geç akademik takvimde belirtilen tarihe kadar otomasyon sistemine girmek zorundadırlar. Yarıyıl/yılsonu ve/veya bütünleme sınav sonuçlarının sisteme girilmesini takiben oluşan ders değerlendirme raporunun imzalı bir şekilde Dekanlığa teslim edilmesi gerekir. Sınavlara ilişkin belge ve tutanaklar öğretim elemanları tarafından en az iki yıl saklanır.

Sınav sonuçlarına itiraz

MADDE 20 – (1) Öğrenciler sınav sonuçları duyurulduktan sonra beş iş günü içinde Dekanlığa bir dilekçe ile başvurarak sınav kâğıtlarının yeniden incelenmesini isteyebilirler. Dekanlık, maddi bir hata yapılıp yapılmadığının belirlenebilmesi için sınav kâğıdını ilgili anabilim dalı/bölüm/program başkanı aracılığıyla dersin sorumlu öğretim elemanına inceletir ve sonucu öğrencilere tebliğ eder. Öğrencilerin itirazının devam etmesi durumunda cevap kâğıtları, Fakülte Yönetim Kurulu kararı ile sorumlu öğretim elemanlarının dâhil olmadığı, ilgili alandaki diğer öğretim elemanlarından oluşan en az üç kişilik bir komisyonda cevap anahtarıyla ve/veya diğer sınav kâğıtları ve dokümanları ile karşılaştırmalı olarak yeniden esastan incelenir. Not değişiklikleri Fakülte Yönetim Kurulu kararı ile kesinleşir ve Öğrenci İşleri Daire Başkanlığına bildirilir.

(2) İtirazın tetkik ve değerlendirilmesi, itirazın yapıldığı tarihten itibaren en fazla on iş günü içinde sonuçlandırılır.

(3) Öğrenci bilgi sisteminde açıklanan notlar ile ilgili herhangi bir maddi hatanın yapılmış olması halinde, düzeltme istemi, ilgili öğretim elemanının başvurusu üzerine Dekanlık tarafından karara bağlanır. Yarıyıl sonu sınavlarından sonra verilen notlarla ilgili maddi hataların en geç ertesi yarıyılın kayıt süresi içinde düzeltilmiş olması gerekir. Bu tarihten sonraki düzeltme işlemleri Fakülte Yönetim Kurulu onayıyla yapılır.

Notlar

MADDE 21 – (1) Fakültede tüm dönemlerde yapılan sınavlar 100 tam puan üzerinden değerlendirilir. Bir dersin yarıyıl/yılsonu/bütünleme sınavına giren öğrenciye, ara sınav/sınavlar not ortalamasının %40'ı ile yarıyıl/yılsonu/bütünleme sınav notunun %60'ının toplamı dikkate alınarak harf notu verilir.

(2) Öğrencinin bir dersten başarılı sayılabilmesi için, yarıyıl/yılsonu/bütünleme sınavına girmesi ve sınav notunun 100 üzerinden en az 50 olması şartıyla harf notunun en az CC olması gerekir.

(3) Harf notları ve açıklamalarına ilişkin esaslar aşağıda belirtilmiştir:

a) Harf notları ve katsayıları aşağıda gösterilmiştir.

PUAN	HARF NOTU	KATSAYI	BAŞARI DURUMU	NOT ORTALAMASINA
90-100	AA	4.0	Başarılı	Katılır
85-89	BA	3.5	Başarılı	Katılır
75-84	BB	3.0	Başarılı	Katılır
70-74	CB	2.5	Başarılı	Katılır
60-69	CC	2.0	Başarılı	Katılır
55-59	DC	1.5	Başarısız	Katılır
50-54	DD	1.0	Başarısız	Katılır
40-49	FD	0.5	Başarısız	Katılır
0-39	FF	0.0	Başarısız	Katılır
0	D	0.0	Devamsız	Katılır
	G		Geçer	Katılmaz
	K		Kalır	Katılmaz
	S		Süren Çalışma	Katılmaz
	M		Muaf	Katılmaz

b) Öğrencinin başarı durumuna ilişkin yukarıda belirtilen harfli başarı notlarıyla ilgili esaslar aşağıda gösterilmiştir.

1) AA, BA, BB, CB ve CC başarılı harf notlarıdır.

2) DC, DD, FD ve FF başarısız harf notlarıdır.

3) D (Devamsız) harf notu, derse devam ve uygulama ile ilgili koşulları yerine getirememiş, devamsızlık nedeniyle o dersin yarıyıl/yılsonu sınavına girme hakkı olmayan öğrencilerin ilgili dersleri için kullanılır ve öğrenci ilgili dersten başarısız sayılır.

4) G (Geçer) harf notu, kredisiz dersler ile beden eğitimi ve güzel sanatlar derslerinden başarılı olan öğrencilere verilir ve ortalama hesaplarına katılmaz.

5) K (Kalır) harf notu, kredisiz dersler ile beden eğitimi ve güzel sanatlar derslerinden başarısız olan öğrencilere verilir ve ortalama hesaplarına katılmaz.

6) S (Süren Çalışma) harf notu, bir yarıyıldan daha uzun süren ve başarılı olarak sürdürülen bitirme çalışması ve proje dersi için verilir.

7) M (Muaf) harf notu, Üniversite dışından yatay geçiş yapan öğrenciler ile Üniversiteye yeni kayıt yaptıran öğrencilerin daha önceki öğretim programlarında herhangi bir not kaydı olmayıp başarılı olarak değerlendirilen ve denkliği Fakülte Yönetim Kurulu tarafından kabul edilen dersler için verilir. M notu ortalama hesaplarına katılmaz.

Not ortalaması

MADDE 22 – (1) Öğrencilerin başarı durumu her yarıyıl/yılsonunda Öğrenci İşleri Daire Başkanlığı tarafından, yarıyıl/yılsonu ve genel akademik not ortalamaları hesaplanarak belirlenir. Öğrencinin bir dersten elde ettiği ağırlıklı puan, o dersin kredi değeri ile aldığı harf notu katsayısının çarpımından elde edilir.

(2) Bir yarıyılın/yılın not ortalaması; o yarıyıl/yılda öğrencinin aldığı derslerin ağırlıklı puanlarının toplamının, alınan derslerin kredi değeri toplamına bölünmesi ile hesaplanır. Elde edilen ortalama, noktadan sonra iki hane olmak üzere gösterilir. Sonuçlarda virgülden sonraki üçüncü hane beşten küçükse sıfıra, beş veya daha büyükse artırılmış şekilde yuvarlanarak iki hane olarak tespit edilir.

(3) Ağırlıklı genel akademik not ortalaması, öğrencinin, öğrenimi süresince bütün derslerden aldığı son notlar esas alınarak hesaplanacak olan ağırlıklı puanlarının toplamının, alınan derslerin kredi toplamına bölünmesi ile bulunur. Sonuç, noktadan sonra iki hane yürütülür.

(4) Gerek yarıyıl/yıl, gerek ağırlıklı genel not ortalamasının hesaplanmasında, (AA) dan (FF) ye kadar verilen notlar esas alınır. Bu sırada (D) notu da (FF) notu işlemi görür.

(5) Bütün notlar öğrencinin not belgesine geçirilir.

(6) Öğrencinin mezun olmaya hak kazandığı tarih itibarıyla genel ağırlıklı not ortalaması, mezuniyet notudur.

Diplomalar

MADDE 23 – (1) Fakültede aşağıdaki diplomalar verilir:

a) Ön lisans diploması: İlk iki eğitim-öğretim yılındaki bütün derslerin sınavlarını başarmış olmak şartı ile öğrenimine devam etmek istemeyen ve bu durumu yazılı olarak Dekanlığa bildiren öğrencilere 18/3/1989 tarihli ve 20112 sayılı Resmî Gazete'de yayımlanan Lisans Öğrenimlerini Tamamlamayan veya Tamamlayamayanların Ön Lisans Diploması Almaları veya Meslek Yüksekokullarına İntibakları Hakkında Yönetmelik hükümleri uyarınca ön lisans diploması verilir.

b) Diş hekimliği diploması: Fakülte akademik programında bulunan bütün dersleri, uygulamaları, staj ve benzeri çalışmaları başarı ile tamamlayan öğrencilere verilir. Diplomanın şekli ve üzerinde yer alacak bilgiler Rektörlük tarafından düzenlenir.

c) Üniversite öğrenciliği süresince disiplin cezası almamış olmak kaydıyla, bir yarıyıl sonunda en az normal ders yükü ile o yarıyılın akademik not ortalaması 3.00-3.50 olan öğrenciler onur öğrencisi, 3.51-4.00 olan öğrenciler yüksek onur öğrencisi listesine geçerek mezun olurlar. Bu öğrencilerin listesi her yarıyıl sonunda Rektörlükçe ilan edilir.

BEŞİNCİ BÖLÜM
Çeşitli ve Son Hükümler

Bitirme tezi

MADDE 24 – (1) 5 inci sınıf öğrencileri mezuniyetlerinden önce bir öğretim üyesi gözetiminde bitirme tezi hazırlamak zorundadırlar.

Kılık-kıyafet

MADDE 25 – (1) Öğrencilerin eğitimleri süresince laboratuvarlarda laboratuvar önlüğü, kliniklerde ise fakültenin belirlemiş olduğu üniformayı giymeleri zorunludur.

Kayıt dondurma, izin, kayıt sildirme ve ilişik kesme

MADDE 26 – (1) Kayıt dondurma, izin, kayıt sildirme ve ilişik kesme işlemleri yürürlükteki Recep Tayyip Erdoğan Üniversitesi Önlisans ve Lisans Eğitim-Öğretim ve Sınav Yönetmeliğinin ilgili maddelerine göre yapılır.

Disiplin

MADDE 27 – (1) Öğrencilerin disiplin iş ve işlemleri; 18/8/2012 tarihli ve 28388 sayılı Resmî Gazete'de yayımlanan Yükseköğretim Kurumları Öğrenci Disiplin Yönetmeliği hükümlerine göre yürütülür.

Alet ve malzemelerin korunması

MADDE 28 – (1) Öğrenciler Fakülte tarafından kendilerine verilen ve sağlanan her türlü laboratuvar ve diş hekimliği cihazlarının bakım, temizlik ve korunmasından sorumludur. Hatalı kullanımdan doğan hasarlar ve kayıplar tespit edildiği takdirde ilgili öğrenci ya da öğrencilerden tazmin edilir.

Hüküm bulunmayan haller

MADDE 29 – (1) Bu Yönetmelikte hüküm bulunmayan hallerde, Recep Tayyip Erdoğan Üniversitesi Önlisans ve Lisans Eğitim-Öğretim ve Sınav Yönetmeliği ile ilgili mevzuat hükümleri kararları uygulanır.

Yürürlükten kaldırılan yönetmelik

MADDE 30 – (1) 19/11/2013 tarihli ve 28826 sayılı Resmî Gazete'de yayımlanarak yürürlüğe giren Recep Tayyip Erdoğan Üniversitesi Diş Hekimliği Fakültesi Eğitim-Öğretim ve Sınav Yönetmeliği yürürlükten kaldırılmıştır.

Yürürlük

MADDE 31 – (1) Bu Yönetmelik 2016-2017 eğitim-öğretim yılında yürürlüğe girer.

Yürütme

MADDE 32 – (1) Bu Yönetmelik hükümlerini Recep Tayyip Erdoğan Üniversitesi Rektörü yürütür.

TEBLİĞ

Kültür ve Turizm Bakanlığından:

ÜLKEMİZE TURİST GETİREN (A) GRUBU SEYAHAT ACENTALARINA DESTEK SAĞLANMASI HAKKINDA KARARIN UYGULAMA USUL VE ESASLARINA DAİR TEBLİĞDE DEĞİŞİKLİK YAPILMASINA DAİR TEBLİĞ

MADDE 1 – 5/4/2016 tarihli ve 29675 sayılı Resmî Gazete'de yayımlanan Ülkemize Turist Getiren (A) Grubu Seyahat Acentalarına Destek Sağlanması Hakkında Kararın Uygulama Usul ve Esaslarına Dair Tebliğin 5 inci maddesinin birinci fıkrasında yer alan "31/5/2016" ibaresi "31/8/2016" olarak değiştirilmiş, maddeye birinci fıkradan sonra gelmek üzere aşağıdaki fıkra eklenmiş ve diğer fıkralar buna göre teselsül ettirilmiştir.

"(2) 200 ve daha fazla koltuk sayısına sahip uçaklarla yapılan tarifesiz (charter) uçak seferlerinde en az 150 yolcu getirmek kaydıyla, birinci fıkrada yer alan destek tutarı 1 Haziran-31 Ağustos 2016 tarihleri arasında %30 oranında artırılarak uygulanır."

MADDE 2 – Aynı Tebliğin 6 ncı maddesinin birinci fıkrası aşağıdaki şekilde değiştirilmiştir.

"(1) Seyahat acentaları;

a) 1/4/2016-30/4/2016 tarihleri arasındaki uçuşlara ilişkin en geç 1/8/2016,

b) 1/5/2016-31/5/2016 tarihleri arasındaki uçuşlara ilişkin en geç 31/8/2016,

c) 1/6/2016-30/6/2016 tarihleri arasındaki uçuşlara ilişkin en geç 30/9/2016,

ç) 1/7/2016-31/7/2016 tarihleri arasındaki uçuşlara ilişkin en geç 31/10/2016,

d) 1/8/2016-31/8/2016 tarihleri arasındaki uçuşlara ilişkin en geç 30/11/2016,

tarihi mesai bitimine kadar Bakanlık evrak kaydına giriş yapacak şekilde başvuruda bulunmak zorundadır."

MADDE 3 – Aynı Tebliğin 7 nci maddesinin birinci fıkrasına, (g) bendinden sonra gelmek üzere aşağıdaki bent eklenmiş ve diğer bentler buna göre teselsül ettirilmiştir.

"ğ) %30 fazla ödemeye tabi tarifesiz seferlere ilişkin uçuş beyan formları (Ek-9 ve Ek-10),"

MADDE 4 – Aynı Tebliğin 9 uncu maddesinin üçüncü fıkrası aşağıdaki şekilde değiştirilmiştir.

"(3) Destekleme ödemeleri, turistik seferin gerçekleştirildiği ayı takip eden ayın ilk iş günü Gösterge Niteliğindeki Türkiye Cumhuriyet Merkez Bankası Kurları listesinde yer alan döviz alış kurları esas alınarak ABD Doları karşılığı Türk Lirası cinsinden yapılır."

MADDE 5 – Aynı Tebliğe ekte yer alan Ek-9 ve Ek-10 eklenmiştir.

MADDE 6 – Bu Tebliğ yayımı tarihinde yürürlüğe girer.

MADDE 7 – Bu Tebliğ hükümlerini Kültür ve Turizm Bakanı yürütür.

"Ek-9

UÇUŞ BEYAN FORMU (TARİFESİZ TAM UÇUŞLAR) [1]

(Koltuk Sayısı: 200 ve üzeri + Yolcu Sayısı: En az 150 = %30 Fazla Ödeme)

Seyahat Acentası Unvanı		**Seyahat Acentası İşletme Belge No**	
Şirketin Unvanı		**Havalimanı Adı**	

Sıra No	Tarih	Çağrı Kodu	Tescil Kodu	Kalkış Meydanı Kodu	Transit Havalimanı Meydan Kodu [2]	Varış Meydanı Kodu	Yerel İniş Saati	Uçuş Amacı Kodu	Uçak Koltuk Kapasitesi	Uçaktaki Toplam Yolcu Sayısı
1										
2										
3										
4										

[1] Bu Form, aylık bazda ***"200 ve daha fazla koltuk sayısına sahip uçak ile en az 150 yolcu getirilen"*** tüm tarifesiz (charter) tam uçuşları içerecek şekilde doldurulacaktır.

[2] Transit Havalimanı sütunu sadece İran'dan gelen uçaklar için doldurulacak olup varış noktası DHMİ Havalimanı Başmüdürlüğü/Müdürlüğü/ Nöbetçi Müdürlüğü tarafından transit havalimanı ile varış havalimanı arasındaki yolcu listelerinde farklılık olup olmadığı kontrol edilecektir.

Bu formdaki bilgilerin doğruluğunu teyit ederiz.

.../.../2016	.../.../2016	.../.../2016	.../.../2016
Acenta Yetkilisi	**Hizmet Kuruluşu Yetkilisi**	**Havalimanı Gümrük Müdürlüğü**	**DHMİ ..... Havalimanı Başmüdürlüğü/Müdür/Nöbetçi Müdür"**

"Ek-10

UÇUŞ BEYAN FORMU (TARİFESİZ ORTAK UÇUŞLAR) [1]

(Koltuk Sayısı: 200 ve üzeri + Yolcu Sayısı: En az 150 = %30 Fazla Ödeme)

Seyahat Acentası Unvanı		**Seyahat Acentası İşletme Belge No**	
Şirketin Unvanı		**Havalimanı Adı**	

Sıra No	Tarih	Çağrı Kodu	Tescil Kodu	Kalkış Meydanı Kodu	Transit Havalimanı Meydan Kodu[2]	Varış Meydanı Kodu	Yerel İniş Saati	Uçuş Amacı Kodu	Uçak Koltuk Kapasitesi	Uçaktaki Toplam Yolcu Sayısı	Acenta Tarafından Getirilen Toplam Yolcu Sayısı[3]
1											
2											
3											
4											

[1] Bu Form, aylık bazda ***"200 ve daha fazla koltuk sayısına sahip uçak ile en az 150 yolcu getirilen"*** tüm tarifesiz (charter) ortak uçuşları içerecek şekilde doldurulacaktır.

[2] Transit Havalimanı sütunu sadece İran'dan gelen uçaklar için doldurulacak olup varış noktası DHMİ Havalimanı Başmüdürlüğü/Müdürlüğü/ Nöbetçi Müdürlüğü tarafından transit havalimanı ile varış havalimanı arasındaki yolcu listelerinde farklılık olup olmadığı kontrol edilecektir.

[3] Bu kısımda yer verilen bilgiler acentanın sorumluluğunda olup diğer kurumların/kuruluşların onayına tabi değildir. Ortak uçuşlarda, uçaktaki her bir acenta (her uçak için ayrı ayrı olmak üzere) kendi yolcu listesi ile Havalimanı Gümrük Müdürlüğünden onaylı uçaktaki toplam yolcu listesini ekler.

Bu formdaki bilgilerin doğruluğunu teyit ederiz.

…/…/2016	**…/…/2016**	**…/…/2016**	**…/…/2016**
Acenta Yetkilisi	**Hizmet Kuruluşu Yetkilisi**	**Havalimanı Gümrük Müdürlüğü**	**DHMİ ……. Havalimanı Başmüdürlüğü/Müdür/Nöbetçi Müdür"**

KURUL KARARI

Bankacılık Düzenleme ve Denetleme Kurumundan:

BANKACILIK DÜZENLEME VE DENETLEME KURULU KARARI

Karar Sayısı: 6930 **Karar Tarihi: 30/06/2016**

Kurul Başkanlığının 29.06.2016 tarihli gündem yazısı ekinde gönderilen 29.06.2016 tarih ve 12509071-113-E.16955 sayılı yazı ve eklerinin incelenmesi sonucunda;

- İyzico Ödeme Hizmetleri A.Ş.'ye 6493 sayılı Ödeme ve Menkul Kıymet Mutabakat Sistemleri, Ödeme Hizmetleri ve Elektronik Para Kuruluşları Hakkında Kanunun 14 üncü maddesinin (1) numaralı fıkrası ile 15 inci maddesinin (1) numaralı fıkrası çerçevesinde ödeme kuruluşu olarak faaliyette bulunma izni verilmesine,

- Anılan Kanunun 15 inci maddesinin (1) numaralı fıkrası çerçevesinde işbu Kararın Resmî Gazete'de yayımlanmasına

karar verilmiştir.

YARGI BÖLÜMÜ

ANAYASA MAHKEMESİ KARARLARI

Anayasa Mahkemesi Başkanlığından:

GENEL KURUL
KARAR

EDNAN ŞENTÜRK BAŞVURUSU

Başvuru Numarası : **2014/1155**
Karar Tarihi : **1/6/2016**

Başkan : Zühtü ARSLAN
Başkanvekili : Burhan ÜSTÜN
Başkanvekili : Engin YILDIRIM
Üyeler : Serdar ÖZGÜLDÜR
Serruh KALELİ
Osman Alifeyyaz PAKSÜT
Recep KÖMÜRCÜ
Alparslan ALTAN
Nuri NECİPOĞLU
Hicabi DURSUN
Celal Mümtaz AKINCI
Erdal TERCAN
Muammer TOPAL
M. Emin KUZ
Hasan Tahsin GÖKCAN
Kadir ÖZKAYA
Rıdvan GÜLEÇ
Raportör : Hüseyin TURAN
Başvurucu : Ednan ŞENTÜRK
Vekili : Av. Önder KIRMIZITAŞ

I. BAŞVURUNUN KONUSU

1. Başvuru; tutukluluğun devamına ilişkin kararlar ile tahliye taleplerine ilişkin kararların gerekçesiz olduğu, tutukluluğa itiraz incelemesinde duruşma yapılmadığı ve Cumhuriyet savcısı görüşünün tebliğ edilmediği, bu nedenlerle kişi özgürlüğü ve güvenliği hakkının ihlal edildiği iddialarına ilişkindir.

II. BAŞVURU SÜRECİ

2. Başvuru 20/1/2014 tarihinde İstanbul 9. Asliye Hukuk Mahkemesi vasıtasıyla yapılmıştır. Başvuru formu ve eklerinin idari yönden yapılan ön incelemesi neticesinde başvurunun Komisyona sunulmasına engel teşkil edecek bir eksikliğinin bulunmadığı tespit edilmiştir.

3. Birinci Bölüm Üçüncü Komisyonunca 31/3/2014 tarihinde, başvurunun kabul edilebilirlik incelemesinin Bölüm tarafından yapılmasına karar verilmiştir.

4. Bölüm Başkanı tarafından 12/6/2014 tarihinde, başvurunun kabul edilebilirlik ve esas incelemesinin birlikte yapılmasına karar verilmiştir.

5. Başvuru belgelerinin bir örneği bilgi için Adalet Bakanlığına (Bakanlık) gönderilmiştir. Bakanlık, görüşünü 13/8/2014 tarihinde Anayasa Mahkemesine sunmuştur.

6. Bakanlık tarafından Anayasa Mahkemesine sunulan görüş 13/8/2014 tarihinde başvurucuya tebliğ edilmiştir. Başvurucu, Bakanlığın görüşüne karşı beyanlarını 17/9/2014 tarihinde ibraz etmiştir.

7. Birinci Bölüm tarafından 18/5/2016 tarihinde yapılan toplantıda, Anayasa'nın 19. maddesinde düzenlenmiş olan kişi özgürlüğü ve güvenliği hakkının usule ilişkin güvencelerinin hükümden sonra devam edip etmeyeceğinin belirlenmesi amacıyla başvurunun Genel Kurul tarafından karara bağlanması gerekli görüldüğünden Anayasa Mahkemesi İçtüzüğü'nün 28. maddesinin (3) numaralı fıkrası uyarınca görüşülmek üzere Genel Kurula sevkine karar verilmiştir.

III. OLAY VE OLGULAR

A. Olaylar

8. Başvuru formu ve eklerinde ifade edildiği şekliyle ilgili olaylar özetle şöyledir:

9. Başvurucu cinsel saldırı suçlamasıyla 22/12/2011 tarihinde İstanbul Emniyet Müdürlüğü görevlilerince yakalanıp gözaltına alınmış, kolluk ve savcılıktaki işlemlerden sonra nitelikli cinsel saldırı suçunu işlediği şüphesi ve tutuklama talebiyle sevk edildiği Üsküdar 3. Sulh Ceza Mahkemesince 23/12/2011 tarihinde "*üzerine atılı nitelikli cinsel saldırı suçundan, aleyhine kuvvetli suç şüphesinin varlığını gösteren olguların bulunması, kaçması saklanması kaçacağı şüphesini uyandıran somut olguların bulunması, suçun CMK 100/3 maddesinde yazılı suçlardan olması*" gerekçesiyle tutuklanmıştır.

10. Üsküdar Cumhuriyet Başsavcılığının 3/2/2012 tarihli ve E.2012/84 sayılı iddianamesi ile başvurucu hakkında nitelikli cinsel saldırı, şantaj, cebir, tehdit veya hile kullanarak kişiyi hürriyetinden yoksun kılma, özel hayatın gizliliğini ihlal etme suçlarından cezalandırılması istemiyle Üsküdar 3. Ağır Ceza Mahkemesinde kamu davası açılmıştır.

11. Söz konusu iddianame şöyledir:

"*...İddia, şüpheli savunması, 23/12/2011 tarihinde mahkeme kararıyla evinde yapılan aramada ele geçen dizüstü bilgisayar üzerinde geri getirilen silinmiş görüntülerin incelemesi sonucu düzenlenen ayrıntılı teknik analiz ve inceleme raporu ile tespit edilen görüntülerin kaydedildiği emanetin 2012/480 sırasında kayıtlı hard diskin incelenmesinde, şüpheli tarafından şikayetçinin karşı çıkmasına rağmen çekilen çıplak görüntülerinin bulunması, yine şüpheli tarafından ilişki sonrası çıplak görüntüleri çekilirken tehdit ve hakarete uğrayan açık kimliği tespit edilemeyen genç bir kadına ait görüntüler ile pek çok kız ve kadınla görüntülerini kaydettiği sohbetlerinde, şüphelinin genelde Serdar adını kullanması, kendisini bazen jinekolog, bazen anestezi uzmanı olarak tanıtıp görüştüğü kadınların güvenlerini sağladıktan sonra lafı döndürüp dolaştırıp cinselliğe getirdiğinin açıkça anlaşılması, iş yerinde soyunma odasına koyduğu gizli kamera ile kaydettiği görüntüler birlikte değerlendirildiğinde,*

Şüphelinin (...) cezalandırılmasına, ... karar verilmesi kamu adına talep edilmiş[tir]."

12. Üsküdar 3. Ağır Ceza Mahkemesi 6/2/2012 tarihinde tensiben yaptığı incelemede "*yükletilen suçun niteliğine, delil durumuna ve tutuklama gününe*" göre

başvurucunun tutukluluk hâlinin devamına, tutukluluğun 5/3/2012 tarihinde gözden geçirilmesine ve duruşmanın 4/4/2012 tarihine bırakılmasına karar vermiştir.

13. Duruşmanın 4/4/2012 tarihli birinci celsesinde "*...müsnet suçun niteliği, delil durumu, kuvvetli suç şüphesini gösteren somut olguların varlığı ve CMK.nun 100/3-a, 5. maddesinde tutuklamayı gerektiren katalog suçlardan olması"* gerekçesiyle başvurucunun tutukluluğunun devamına karar verilmiştir. Aynı celsede Cumhuriyet Savcılığının mütalaası üzerine başvurucu tarafından süre talep edilmiş, Mahkemece bu doğrultuda başvurucuya savunma yapmak üzere süre verilmiştir.

14. Üsküdar 3. Ağır Ceza Mahkemesince yapılan duruşmanın 26/4/2012 tarihli ikinci celsesinde "*...müsnet suçun niteliği, delil durumu, kuvvetli suç şüphesini gösteren somut olguların varlığı ve CMK.nun 100/3-a, 5. maddesinde tutuklamayı gerektiren katalog suçlardan olması"* gerekçesiyle başvurucunun tutukluluğunun devamına karar verilmiştir. Mahkeme aynı celsede, mağdurenin cinsel istismar nedeniyle 26/9/2004 tarihli ve 5237 sayılı Türk Ceza Kanunu'nun 102. maddesinin (2) numaralı fıkrası kapsamında kişinin beden ve ruh sağlığının bozulup bozulmadığının tespiti için İstanbul Adli Tıp Kurumundan rapor alınmasına karar vermiştir.

15. İstanbul Anadolu 9. Ağır Ceza Mahkemesince yapılan duruşmasının 21/2/2013 tarihli yedinci celsesinde başvurucunun tahliye talebi "*... üzerine atılı suçun vasıf ve mahiyetine, mevcut delil durumuna, atılı suç için kanunda öngörülen ceza süresine, kaçma şüphesinin bulunmasına binaen ve adli kontrol kararı da yetersiz kalacağı"* gerekçesiyle reddedilmiş ve tutukluluğunun devamına karar verilmiştir. Bu celseye kadar Mahkemece savunma tanığı dinlenmiş, savunma tarafından istenen deliller toplanmış ve mağdurenin raporunun sonucu beklenmiştir.

16. İstanbul Anadolu 9. Ağır Ceza Mahkemesince yapılan duruşmanın 10/7/2013 tarihli on birinci celsesinde başvurucunun tahliye talebi "*... üzerine atılı suçun vasıf ve mahiyetine, mevcut delil durumuna, atılı suç için kanunda öngörülen ceza süresine, kaçma şüphesinin bulunmasına binaen ve adli kontrol kararı da yetersiz kalacağı"* gerekçesiyle reddedilmiş, aynı celsede başvurucunun müdafiinin mazeretinin kabulüne ve mağdurenin raporunun beklenmesine karar verilmiştir.

17. 4/9/2013 tarihli on ikinci celsede başvurucunun tahliye talebi "*... üzerine atılı suçun vasıf ve mahiyetine, mevcut delil durumuna, atılı suç için kanunda öngörülen ceza süresine, kaçma şüphesinin bulunmasına binaen ve adli kontrol kararı da yetersiz kalacağı"* gerekçesiyle reddedilmiş ve aynı celsede mağdurenin raporunun akıbetinin sorulması için Adli Tıp Kurumuna müzekkere yazılmıştır.

18. Mağdurenin raporunun gelmesi üzerine İstanbul Anadolu 9. Ağır Ceza Mahkemesince 19/12/2013 tarihinde yapılan on dördüncü celsede başvurucu ile müdafiinin hazır bulunduğu duruşmada cinsel saldırı, hürriyeti tahdit, şantaj suçlarını işlediği ve özel hayatın gizliliğini ihlal ettiği gerekçesiyle başvurucunun toplam 14 yıl 6 ay hapis ve 100 TL adli para cezası ile cezalandırılmasına; hükmolunan ceza miktarı, tutuklulukta geçen süre ve kaçma şüphesi gerekçe gösterilerek tutukluluk hâlinin devamına karar verilmiştir.

19. Başvurucu, tutukluluk hâlinin devamına dair karara karşı İstanbul Anadolu 10. Ağır Ceza Mahkemesine itiraz yoluna başvurmuş; Mahkemece Cumhuriyet savcısının yazılı mütalaası da alındıktan sonra duruşma yapılmaksızın dosya üzerinden yapılan inceleme ile Cumhuriyet savcısının yazılı mütalaasına uygun olarak itirazın reddine karar verilmiştir.

20. Bu karar başvurucu vekiline 9/1/2014 tarihinde tebliğ edilmiştir.

21. Başvurucu 20/1/2014 tarihinde bireysel başvuruda bulunmuştur.

22. Mahkûmiyet kararına karşı başvurucu tarafından 19/12/2013 tarihinde temyiz yoluna başvurulmuştur. Temyiz incelemesi sonunda Yargıtay 14. Ceza Dairesi 10/3/2015 tarihli kararıyla İstanbul Anadolu 9. Ağır Ceza Mahkemesince nitelikli cinsel saldırı, kişiyi hürriyetinden yoksun kılma ve şantaj suçlarından kurulan hükümleri onamış; kişisel verilerin kaydedilmesi suçundan kurulan hüküm yönünden ise bozma kararı vermiştir.

B. İlgili Hukuk

23. 4/12/2004 tarihli ve 5271 sayılı Ceza Muhakemesi Kanunu'nun 100. maddesi şöyledir:

"(1) Kuvvetli suç şüphesinin varlığını gösteren olguların ve bir tutuklama nedeninin bulunması halinde, şüpheli veya sanık hakkında tutuklama kararı verilebilir. İşin önemi, verilmesi beklenen ceza veya güvenlik tedbiri ile ölçülü olmaması halinde, tutuklama kararı verilemez.

(2) Aşağıdaki hallerde bir tutuklama nedeni var sayılabilir:

a) Şüpheli veya sanığın kaçması, saklanması veya kaçacağı şüphesini uyandıran somut olgular varsa.

b) Şüpheli veya sanığın davranışları;

1. Delilleri yok etme, gizleme veya değiştirme,

2. Tanık, mağdur veya başkaları üzerinde baskı yapılması girişiminde bulunma,

Hususlarında kuvvetli şüphe oluşturuyorsa.

(3) Aşağıdaki suçların işlendiği hususunda kuvvetli şüphe sebeplerinin varlığı halinde, tutuklama nedeni var sayılabilir:

a) 26.9.2004 tarihli ve 5237 sayılı Türk Ceza Kanununda yer alan;

...

3.(Ek: 6/12/2006 – 5560/17 md.) Silahla işlenmiş kasten yaralama (madde 86, fıkra 3, bent e) ve neticesi sebebiyle ağırlaşmış kasten yaralama (madde 87),

...

7. (Ek: 6/12/2006 – 5560/17 md.) Hırsızlık (madde 141, 142) ve yağma (madde 148, 149),

...

(4) Sadece adlî para cezasını gerektiren veya hapis cezasının üst sınırı iki yıldan fazla olmayan suçlarda tutuklama kararı verilemez."

24. 5271 sayılı Kanun'un 104. maddesinin (1) numaralı fıkrası şöyledir:

"(1) Soruşturma ve kovuşturma evrelerinin her aşamasında şüpheli veya sanık salıverilmesini isteyebilir.

(2) Şüpheli veya sanığın tutukluluk hâlinin devamına veya salıverilmesine hâkim veya mahkemece karar verilir. Ret kararına itiraz edilebilir.

(3) Dosya bölge adliye mahkemesine veya Yargıtaya geldiğinde salıverilme istemi hakkındaki karar, bölge adliye mahkemesi veya Yargıtay ilgili dairesi veya Yargıtay Ceza Genel Kurulunca dosya üzerinde yapılacak incelemeden sonra verilir; bu karar re'sen de verilebilir."

IV. İNCELEME VE GEREKÇE

25. Mahkemenin 1/6/2016 tarihinde yapmış olduğu toplantıda başvuru incelenip gereği düşünüldü:

A. Başvurucunun İddiaları

26. Başvurucu; hükümle birlikte verilen tutukluluğa itiraz incelemesinde itiraz merciinin duruşma yapmadan ve kendisini dinlemeden karar verdiğini, kendisine çağrı kağıdı gönderilmediğini, Cumhuriyet Savcılığınca verilen mütalaanın bildirilmediğini ve mütalaaya karşı beyanlarının alınmadığını, tutukluğa itiraz incelemesinin dosya üzerinden yapıldığını, silahların eşitliği ve çelişmeli yargılama ilkelerinin ihlal edildiğini, tutukluluk süresinin yaklaşık iki yıldır devam ettiğini, tutuklamanın makul olmadığını, genel ve soyut gerekçelere dayanılarak tutukluluğunun devamına karar verildiğini belirterek Anayasa'nın 19. maddesinin ihlal edildiğini ileri sürmüş ve manevi tazminat talebinde bulunmuştur.

B. Değerlendirme

27. Başvurucunun genel ve soyut gerekçelere dayanılarak tutukluluğunun devam ettiği ve tutukluluğun makul süreyi aştığı şikâyetinin Anayasa'nın 19. maddesinin yedinci; tutukluluğa itiraz incelemesinde alınan Savcılık görüşünün kendisine tebliğ edilmediği ve bu incelemenin duruşmalı yapılmadığı yönündeki şikâyetlerinin ise ikinci ve sekizinci fıkraları kapsamında değerlendirilmesi gerekir.

1. Kabul Edilebilirlik Yönünden

28. Bakanlık görüşünde tutukluluğa itiraz incelemelerinin duruşmalı yapılmasının özgürlükten mahrumiyet hususlarında uygulanan usulün temel güvenceleri arasında yer aldığı; ancak, tutuklu kişilerin tutukluluk süresinin uzatılması kararına karşı her itirazının duruşmalı yapılmasının gerekmediği, Anayasa Mahkemesi kararlarında kişinin serbest bırakılmadan yargılanmakta olduğu davada ilk derece mahkemesi kararıyla mahkûm olduğu hâllerde mahkûmiyet tarihi itibarıyla tutukluluk hâlinin de sona erdiği, Avrupa İnsan Hakları Mahkemesi (AİHM) kararlarında da ilk derece mahkemesi kararıyla mahkûm olan sanığın söz konusu mahkûmiyet kararından sonraki tutulmasının mahkûmiyet sonrası tutulma olarak kabul edildiği ve tutukluluk süresinin hesabında dikkate alınmadığı, söz konusu başvuruda tutukluğa itiraz incelemesinin mahkûmiyet kararı sonrası dönem içinde olduğunun dikkate alınması gerektiği ifade edilmiştir.

29. Başvurucu, ikinci dilekçesinde Bakanlık görüşüne katılmadığını belirtmiş ve başvuru kapsamındaki taleplerinin kabulüne karar verilmesini talep etmiştir.

a. Mahkûmiyet Sonrasında Kişi Hürriyeti ve Güvenliği Hakkının İhlal Edildiğine İlişkin İddalar

30. Başvurucu, hükümle birlikte verilen tutukluluğun devamı kararına itiraz üzerine itiraz merciince Cumhuriyet savcısından alınan mütalaanın kendisine bildirilmediğini ve itiraz merciince duruşma yapılmadan dosya üzerinden karar verilmesi nedeniyle silahların eşitliği ve çelişmeli yargılama ilkelerinin ihlal edildiğini ileri sürmüştür.

31. Anayasa'nın 19. maddesinin ikinci fıkrasının ilgili kısmı şöyledir:

"*Şekil ve şartları kanunda gösterilen:*

Mahkemelerce verilmiş hürriyeti kısıtlayıcı cezaların ve güvenlik tedbirlerinin yerine getirilmesi; ... halleri dışında kimse hürriyetinden yoksun bırakılamaz."

32. Anayasa'nın 19. maddesinin sekizinci fıkrası şöyledir:

"Her ne sebeple olursa olsun, hürriyeti kısıtlanan kişi, kısa sürede durumu hakkında karar verilmesini ve bu kısıtlamanın kanuna aykırılığı halinde hemen serbest bırakılmasını sağlamak amacıyla yetkili bir yargı merciine başvurma hakkına sahiptir."

33. 30/3/2011 tarihli ve 6216 sayılı Anayasa Mahkemesinin Kuruluşu ve Yargılama Usulleri Hakkında Kanun'un *"Bireysel başvuruların kabul edilebilirlik şartları ve incelenmesi"* kenar başlıklı 48. maddesinin (2) numaralı fıkrası şöyledir:

"Mahkeme, ... açıkça dayanaktan yoksun başvuruların kabul edilemezliğine karar verebilir."

34. Anayasa'nın 19. maddesinin birinci fıkrasında herkesin kişi özgürlüğü ve güvenliği hakkına sahip olduğu, ikinci ve üçüncü fıkralarında ise bireylerin bu haktan şekil ve şartları kanunda gösterilen bazı istisnai durumlarda mahrum edilebileceği kuralı yer almaktadır (*Hamit Kaya,* B. No: 2012/338, 2/7/2013, § 38). Buna göre hürriyetten yoksun bırakılma ancak Anayasa'nın anılan maddesi kapsamında belirlenen durumlardan birinin varlığı hâlinde söz konusu olabilir (*Hamit Kaya*, § 39). "Mahkemelerce verilmiş hürriyeti kısıtlayıcı cezaların yerine getirilmesi" amacıyla kişilerin hürriyetinden yoksun bırakılması maddenin ikinci fıkrasında sayılan hâllerden biridir.

35. Anayasa'nın 19. maddesinin sekizinci fıkrası, her ne sebeple olursa olsun hürriyeti kısıtlanan kişiye tutuklanmasının yasallığı hakkında süratle karar verebilecek ve tutulması kanuni değilse salıverilmesine hükmedebilecek bir mahkemeye başvurma hakkı tanımaktadır. Anılan Anayasa ve Avrupa İnsan Hakları Sözleşmesi (Sözleşme) hükümleri esas olarak tutukluluğun yasallığına ilişkin itiraz başvurusu üzerine bir mahkeme nezdinde yürütülmekte olan davalardaki tahliye talepleri veya tutukluluğun uzatılması kararlarının incelenmesi açısından bir güvence oluşturmaktadır (*Firas Aslan ve Hebat Aslan*, B. No: 2012/1158, 21/11/2013, § 30).

36. Tutukluluk hâline itirazda bulunulan bir davada, Cumhuriyet savcısı ve tutuklunun davaya katılma hakkı bulunmaktadır. Ayrıca tutukluluk hâline itiraz başvurusunda Cumhuriyet savcısı ve tutuklu arasında silahların eşitliği ilkesinin gözetilmesi gerekir (*Firas Aslan ve Hebat Aslan,* § 76).

37. Silahların eşitliği, başvurucunun soruşturma dosyasına ulaşabilmesine imkân verilmesini gerektiren bir ilkedir. Cumhuriyet savcısının görüşlerine etkili bir şekilde cevap verebilme imkânı, kural olarak başvurucunun söz konusu belgelere ulaşması hâlinde mümkün olabilir. Bu gerekliliğin hangi şekilde yerine getirileceğini belirlemek kanun koyucuya ait olmakla beraber tarafların, beyanların birbirlerine bildirilmesi ve bu beyanlara cevap verebilme imkânına sahip olmaları gerekir (*Firas Aslan ve Hebat Aslan,* § 77).

38. Devam eden tutukluluğun hukuka aykırı olduğu iddiasıyla yapılan bireysel başvurularda şikâyetlerin temel amacı tutukluluğun hukuka aykırı olduğunun ya da devamını haklı kılan sebep veya sebeplerin bulunmadığının tespitidir. Bu tespit yapıldığı takdirde buna bağlı olarak ilgilinin tutukluluk hâlinin devamına gerekçe olarak gösterilen hukuki sebeplerin varlığı sona erecek ve böylece kişinin serbest kalmasının yolu açılabilecektir. Dolayısıyla belirtilen nedenlerle ve serbest bırakılmayı temin edebilecek bir karar alma amacıyla yapılacak bireysel başvuruların -olağan kanun yolları tüketilmek şartıyla- tutukluluk hâli devam ettiği sürece yapılabilmesi mümkündür (*Korcan Pulatsü*, B. No: 2012/726, 2/7/2013, § 30).

39. Kişi serbest bırakılmadan yargılandığı davada ilk derece mahkemesinin kararıyla mahkûm olmuşsa mahkûmiyet tarihi itibarıyla tutukluluk hâli sona erer. Çünkü bu durumda kişinin hukuki durumu "bir suç isnadına bağlı olarak tutuklu" olma kapsamından çıkmaktadır. Bireysel başvuru incelemesi açısından tutuklamanın şartları ile mahkûmiyete hükmedilmesi arasındaki esaslı fark bunu gerektirir. Zira mahkûmiyete karar verilmiş olmakla isnat olunan suçun işlendiği, bundan failin sorumlu olduğunun

sübuta erdiği kabul edilmekte ve bu nedenle sanık hakkında hürriyeti bağlayıcı cezaya ve/veya para cezasına hükmedilmektedir. Mahkûmiyetle birlikte kişinin kuvvetli suç şüphesi ve bir tutuklama nedenine bağlı olarak tutukluluk hâli sona ermektedir (*Korcan Pulatsü,* § 33).

40. Bu kapsamda bir suç isnadına bağlı olarak tutuklu olma durumunda tutukluluk süresinin makul olmadığı iddiasıyla yapılacak bireysel başvurunun ilk derece yargılaması devam ederken tutukluluğun devamına karar verilen her aşamada başvuru yolları tüketildikten sonra ve serbest bırakılma dışında bu durumun ortadan kalktığı mahkûmiyet kararından itibaren süresi içinde yapılması gerekir.

41. Tutukluluk süresinin belirlenmesinde bir suç isnadına bağlı olarak tutuklulukta geçen sürenin başlangıcı, başvurucunun ilk kez yakalanıp gözaltına alındığı durumlarda bu tarih; doğrudan tutuklandığı durumlarda ise tutuklama tarihidir. Sürenin sonu ise kural olarak kişinin serbest bırakıldığı ya da ilk derece mahkemesince hüküm verildiği tarihtir (*Murat Narman,* B. No: 2012/1137, 2/7/2013, § 66). Belirtilen tarihler arasında geçen süre esas alınarak bir suç isnadına bağlı olarak tutuklulukta geçen sürenin makul olup olmadığı değerlendirmesi yapılmaktadır. Bu süreye hükümle birlikte verilen tutukluluğun devamına ilişkin karara itiraz edildiğinde itiraz süresinde geçen süre dâhil edilmemektedir.

42. Somut olayda başvurucu, isnat edilen suçlar nedeniyle 23/12/2011 tarihinde tutuklanmıştır. Başvurucu hakkında yürütülen yargılama neticesinde İstanbul Anadolu 9. Ağır Ceza Mahkemesince 19/12/2013 tarihinde mahkûmiyet hükmü kurulmuş ve hükümle birlikte tutukluluğun devamına karar verilmiştir. Başvurucu tutukluluğun devamına ilişkin karara itiraz etmiştir. İstanbul Anadolu 10. Ağır Ceza Mahkemesince itirazın reddine karar verilmiştir. Başvurucu bu kararın 9/1/2014 tarihinde kendisine tebliğinden itibaren süresi içinde bireysel başvuruda bulunmuştur.

43. Başvurucu tarafından süresinde yapılan bu başvurunun kapsamı bir suç isnadına bağlı olarak tutuklu olma durumu ile sınırlıdır. Zira kişi tutuklu yargılandığı davada ilk derece mahkemesinin kararıyla mahkûm olmuşsa mahkûmiyet tarihi itibarıyla tutukluluk hâli sona erer. Çünkü bu durumda kişinin hukuki durumu bir suç isnadına bağlı olarak tutuklu olma kapsamından çıkmaktadır. Her ne kadar hükümle birlikte verilen tutukluluğun devamına ilişkin karara itiraz edilmesi durumunda başvuru süresi itirazın sonucunun öğrenilmesinden itibaren başlamakta ise de (*Hasan Elçi,* B. No: 2013/6398, 3/4/2014, § 33) bu, sadece bireysel başvuruda bulunmak için kabul edilen bir kriterdir.

44. Anayasa Mahkemesi *Neytullah Bayram* (B. No: 2014/10339, 15/4/2015, § 44) başvurusunda hüküm sonrasına ait kişi özgürlüğü ve güvenliğine ilişkin tutuklulukla ilgili kararların gerekçelerinin ilgili ve yeterli olmadığı, tutukluluk konusunda ayrımcılığa maruz kaldığı, başvuru konusu yaptığı talep ve bu talebin reddine ilişkin incelemelerin duruşmasız yapıldığı, tutukluluk hâlinin devamına ilişkin karara yapılan itiraz incelemesinin etkin bir şekilde yapılmadığı ve başvuruya konu yaptığı tutukluluk incelemesine ilişkin Cumhuriyet savcısının mütalaasının kendisine bildirilmediği gibi şikâyetleri, Anayasa'nın 19. maddesinin ikinci fıkrasındaki "*mahkemelerce verilmiş hürriyeti kısıtlayıcı cezaların yerine getirilmesi*" kapsamında değerlendirmiştir.

45. Başvuru konusu olayda başvurucu, isnat edilen suçlar nedeniyle 23/12/2011 tarihinde tutuklanmıştır. Başvurucu hakkında yürütülen yargılama neticesinde İstanbul Anadolu 9. Ağır Ceza Mahkemesince 19/12/2013 tarihinde mahkûmiyete ve hükümle birlikte tutukluluğun devamına karar verilmiştir (bkz. § 18). Mahkemenin vermiş olduğu mahkûmiyet kararı sonrasındaki bu tutma hâli, Anayasa'nın

19. maddesinin ikinci fıkrasındaki "*mahkemelerce verilmiş hürriyeti kısıtlayıcı cezaların yerine getirilmesi*" kapsamındadır.

46. Açıklanan nedenlerle başvurucunun mahkûmiyet sonrası kişi hürriyeti ve güvenliğine ilişkin şikâyetlerinin *açıkça dayanaktan yoksun olması* nedeniyle kabul edilemez olduğuna karar verilmesi gerekir.

b. Tutukluluğun Makul Süreyi Aştığına İlişkin İddia

47. Açıkça dayanaktan yoksun olmadığı ve kabul edilemezliğine karar verilmesini gerektirecek başka bir neden de bulunmadığı anlaşılan kişi özgürlüğü ve güvenliği hakkının ihlal edildiğine ilişkin iddianın kabul edilebilir olduğuna karar verilmesi gerekir.

2. Esas Yönünden

48. Başvurucu, tutukluluğun devamına ilişkin kararların gerekçesiz olduğunu ve iki yılı aşan bir süre boyunca tutuklu olarak yargılandığını belirterek kişi hürriyeti ve güvenliği hakkının ihlal edildiğini ileri sürmüştür.

49. Anayasa'nın 19. maddesinin yedinci fıkrası şöyledir:

"Tutuklanan kişilerin, makul süre içinde yargılanmayı ve soruşturma veya kovuşturma sırasında serbest bırakılmayı isteme hakları vardır. Serbest bırakılma ilgilinin yargılama süresince duruşmada hazır bulunmasını veya hükmün yerine getirilmesini sağlamak için bir güvenceye bağlanabilir."

50. Anayasa'nın 19. maddesinin yedinci fıkrasında bir ceza soruşturması kapsamında tutuklanan kişilerin, yargılamanın makul sürede bitirilmesini ve soruşturma veya kovuşturma sırasında serbest bırakılmayı isteme haklarına sahip olduğu güvence altına alınmıştır.

51. Tutukluluk süresinin makul olup olmadığı her davanın kendi özelliklerine göre değerlendirilmelidir. Anayasanın 38. maddesinde "*Suçluluğu hükmen sabit oluncaya kadar, kimse suçlu sayılamaz.*" şeklinde ifadesini bulan masumiyet karinesi, yargılama süresince kişinin hürriyetinin esas, tutukluluğun ise istisna olmasını gerektirmektedir. Masumiyet karinesine rağmen tutukluluğun devamı ancak kişi hürriyetine göre daha ağır bir kamu yararının mevcut olması durumunda haklı görülebilir. Bu nedenle bir davada tutukluluğun makul süreyi aşmamasını gözetmek, öncelikle derece mahkemelerinin görevidir. Bu amaçla belirtilen kamu yararı gereğini etkileyen tüm olayların derece mahkemeleri tarafından değerlendirilmesi ile serbest bırakılma taleplerine ilişkin kararlarda bu olgu ve olayların ortaya konması gerekir (*Murat Narman,* § 61, 62).

52. Devam eden tutukluluğun hukuka aykırı olduğu iddiasıyla yapılan bireysel başvurularda şikâyetlerin temel amacı tutukluluğun hukuka aykırı olduğunun ya da devamını haklı kılan sebep veya sebeplerin bulunmadığının tespitidir. Bu tespit yapıldığı takdirde buna bağlı olarak ilgilinin tutukluluk hâlinin devamına gerekçe olarak gösterilen hukuki sebeplerin varlığı sona erecek ve böylece kişinin serbest kalmasının yolu açılabilecektir. Bu amaçla yapılan bir başvuruda itiraz kanun yolunda çelişmeli yargılama ve/veya silahların eşitliği gibi ilkelere uygun olarak bir inceleme yapılıp yapılmadığı da dikkate alınacaktır. Dolayısıyla belirtilen nedenlerle ve serbest bırakılmayı temin edebilecek bir karar alma amacıyla yapılacak bireysel başvuruların olağan kanun yolları tüketilmek şartıyla tutukluluk hâli devam ettiği sürece yapılabilmesi mümkündür (*Korcan Pulatsü,* § 30).

53. Tutuklama tedbirine, suçluluğu hakkında kuvvetli belirti bulunmasının yanı sıra bu kişilerin kaçmalarını, delilleri yok etmelerini veya değiştirmelerini önlemek maksadıyla başvurulabilir. Başlangıçtaki bu tutuklama nedenleri belli bir süreye kadar

tutukluluğun devamı için yeterli görülebilirse de bu süre geçtikten sonra uzatmaya ilişkin kararlarda tutuklama nedenlerinin devam ettiğinin gerekçeleriyle birlikte gösterilmesi gerekir. Bu gerekçeler "ilgili" ve "yeterli" görüldüğü takdirde yargılama sürecinin özenli yürütülüp yürütülmediği de incelenmelidir. Davanın karmaşıklığı, organize suçlara dair olup olmadığı veya sanık sayısı gibi faktörler sürecin işleyişinde gösterilen özenin değerlendirilmesinde dikkate alınır. Tüm bu unsurların birlikte değerlendirilmesiyle sürenin makul olup olmadığı konusunda bir sonuca ulaşılabilir (*Savaş Çetinkaya*, B. No: 2012/1303, 21/11/2013, § 53).

54. Dolayısıyla Anayasa'nın 19. maddesinin yedinci fıkrasının ihlal edilip edilmediğinin değerlendirilmesinde esas olarak serbest bırakılma taleplerine ilişkin kararların gerekçelerine bakılmalı ve tutuklu bulunan kişiler tarafından yapılan tutukluluğa itiraz başvurularında sunulan belgeler çerçevesinde kararların yeterince gerekçelendirilmiş olup olmadığı dikkate alınmalıdır. Öte yandan hukuka uygun olarak tutuklanan bir kişinin suç işlediği yönünde kuvvetli belirti ve tutuklama nedeninin varlığı devam ettiği sürece ilke olarak belli bir süreye kadar tutukluluk hâlinin makul kabul edilmesi gerekir *(Murat Narman*, §§ 63, 64).

55. Hukuka uygun olarak tutuklanan bir kişinin suç işlediği yönünde kuvvetli belirti ve tutuklama nedenlerinden biri veya birkaçının varlığı devam ettiği sürece ilke olarak belli bir süreye kadar tutukluluk hâlinin makul kabul edilmesi gerekir. Diğer taraftan özgürlük hakkı adli makamlarla güvenlik görevlilerinin özellikle organize suçlarla etkili bir şekilde mücadelesini aşırı derecede güçleştirmeye neden olabilecek biçimde yorumlanmamalıdır (*Hanefi Avcı*, B. No: 2013/2814, 18/6/2014, § 69).

56. Makul sürenin hesaplanmasında sürenin başlangıcı, başvurucunun ilk kez yakalanıp gözaltına alındığı durumlarda bu tarih; doğrudan tutuklandığı durumlarda ise tutuklama tarihidir. Sürenin sonu ise kural olarak kişinin serbest bırakıldığı ya da ilk derece mahkemesince hüküm verildiği tarihtir (*Savaş Çetinkaya*, § 56).

57. Tutukluluk süresinin hesabında ilk derece mahkemesi önünde yargılama aşamasında geçen sürelerin dikkate alınması gerekir. Zira kişi yargılanmakta olduğu davada ilk derece mahkemesi kararıyla mahkûm edilmişse bu kişinin hukuki durumu bir suç isnadına bağlı olarak tutuklu olma kapsamından çıkmakta ve tutmanın nedeni ilk derece mahkemesince verilen hükme bağlı olarak tutma hâline dönüşmektedir (*Ramazan Aras*, B. No: 2012/239, 2/7/2013, § 67).

58. Somut olayda başvurucu 23/11/2011 tarihinde tutuklanması ile İlk Derece Mahkemesinin 19/12/2013 tarihli kararı ile hapis cezası ile cezalandırılmasına karar verilmesi arasında 2 yıl 26 gün bir suç isnadına bağlı olarak tutulmuştur. Bu durumda makul süre açısından dikkate alınması gereken tutukluluk süresi yaklaşık 2 yıl 1 aydır.

59. Başvurucunun cinsel saldırı, hürriyeti tahdit, şantaj suçlarını işlediği ve özel hayatın gizliliğini ihlal suçlarını işlediği iddiasıyla tutuklandığı ve hakkında bu suçlardan kamu davası açıldığı ve yargılandığı, akabinde Mahkemece bu suçlardan hakkında mahkûmiyet kararı verildiği, tutukluluğun devamına ilişkin gerekçe olarak atılı suçların vasıf ve mahiyeti, mevcut delil durumu, atılı suçlar için kanunda öngörülen ceza süresi, kaçma şüphesinin bulunması, kuvvetli suç şüphesini gösteren somut olguların varlığı ve bir kısım suçun katalog suçlardan olması gösterilmiştir. Kuvvetli suç şüphesi altında bulunan başvurucu hakkında mahkemece verilen tutukluğun devamına ilişkin kararların gerekçeleri, tutukluluğun devamının hukuka uygunluğunu ve tutulmanın meşruluğunu haklı gösterecek özen ve içeriktedir. Tutukluluk süresi dikkate alındığında makul sürenin aşılmadığı ve gösterilen gerekçelerin bu süre bakımından

yeterli olduğu kabul edilmelidir.

60. Başvurucunun tutukluluk hâlinin devam ettiği ilk derece yargılaması sürecinde tutukluluk nedeniyle yargılamanın yürütülmesinde başvurucuya isnat edilen suçların niteliği, mağdurun raporunun alınması için duruşmaların ertelendiği dikkate alındığında ayrıca gösterilmesi gereken özel hassasiyetin yargılama makamınca gösterilmediği sonucuna varılması için bir neden bulunmamaktadır.

61. Açıklanan nedenlerle Anayasa'nın 19. maddesinde güvence altına alınan kişi özgürlüğü ve güvenliği hakkının ihlal edilmediğine karar verilmesi gerekir.

V. HÜKÜM

Açıklanan gerekçelerle;

A. 1. Hüküm sonrasında tutukluluğa itiraz incelemesinin duruşmasız yapıldığı ve Cumhuriyet savcısının görüşünün tebliğ edilmediğine ilişkin iddianın *açıkça dayanaktan yoksun olması* nedeniyle KABUL EDİLEMEZ OLDUĞUNA,

2. Tutukluluğun makul süreyi aştığına ilişkin iddianın KABUL EDİLEBİLİR OLDUĞUNA,

B. Anayasa'nın 19. maddesinde güvence altına alınan kişi özgürlüğü ve güvenliği hakkının İHLAL EDİLMEDİĞİNE,

C. Yargılama giderinin başvurucu üzerinde BIRAKILMASINA,

D. Kararın bir örneğinin Adalet Bakanlığına GÖNDERİLMESİNE

1/6/2016 tarihinde OYBİRLİĞİYLE karar verildi.

Başkan Zühtü ARSLAN	Başkanvekili Burhan ÜSTÜN	Başkanvekili Engin YILDIRIM
Üye Serdar ÖZGÜLDÜR	Üye Serruh KALELİ	Üye Osman Alifeyyaz PAKSÜT
Üye Recep KÖMÜRCÜ	Üye Alparslan ALTAN	Üye Nuri NECİPOĞLU
Üye Hicabi DURSUN	Üye Celal Mümtaz AKINCI	Üye Erdal TERCAN
Üye Muammer TOPAL	Üye M. Emin KUZ	Üye Hasan Tahsin GÖKCAN
Üye Kadir ÖZKAYA	Üye Rıdvan GÜLEÇ	

Anayasa Mahkemesi Başkanlığından:

GENEL KURUL
KARAR

MEHMET DENİZ YILDIRIM BAŞVURUSU

Başvuru Numarası : **2014/1481**
Karar Tarihi : **1/6/2016**

Başkan	: Zühtü ARSLAN
Başkanvekili	: Burhan ÜSTÜN
Başkanvekili	: Engin YILDIRIM
Üyeler	: Serdar ÖZGÜLDÜR
	Serruh KALELİ
	Osman Alifeyyaz PAKSÜT
	Recep KÖMÜRCÜ
	Alparslan ALTAN
	Nuri NECİPOĞLU
	Hicabi DURSUN
	Celal Mümtaz AKINCI
	Erdal TERCAN
	Muammer TOPAL
	M. Emin KUZ
	Hasan Tahsin GÖKCAN
	Kadir ÖZKAYA
	Rıdvan GÜLEÇ
Raportör	: Hüseyin TURAN
Başvurucu	: Mehmet Deniz YILDIRIM
Vekili	: Av. Nazlı ÇUBUKLU

I. BAŞVURUNUN KONUSU

1. Başvuru, tutukluluk süresinin makul süreyi aşması ve hükümle birlikte tutukluluğun devamına karar verilmesine rağmen gerekçeli kararın geç yazılması ve tahliye talebi hakkında karar verilmemesi nedeniyle kişi özgürlüğü ve güvenliği hakkının ihlal edildiği iddialarına ilişkindir.

II. BAŞVURU SÜRECİ

2. Başvuru 5/2/2014 tarihinde Anayasa Mahkemesine doğrudan yapılmıştır. Başvuru formu ve eklerinin idari yönden yapılan ön incelemesi neticesinde başvurunun Komisyona sunulmasına engel teşkil edecek bir eksikliğinin bulunmadığı tespit edilmiştir.

3. Birinci Bölüm Birinci Komisyonunca 14/3/2014 tarihinde, başvurunun kabul edilebilirlik incelemesinin Bölüm tarafından yapılmasına karar verilmiştir.

4. Bölüm Başkanı 29/5/2014 tarihinde, başvurunun kabul edilebilirlik ve esas incelemesinin birlikte yapılmasına karar verilmiştir.

5. Başvuru belgelerinin bir örneği bilgi için Adalet Bakanlığına (Bakanlık) gönderilmiştir. Bakanlık, görüşünü 17/7/2014 tarihinde Anayasa Mahkemesine

sunmuştur.

6. Bakanlık tarafından Anayasa Mahkemesine sunulan görüş 6/8/2014 tarihinde başvurucuya tebliğ edilmiştir. Başvurucu, Bakanlığın görüşüne karşı beyanlarını 11/8/2014 tarihinde ibraz etmiştir.

7. Birinci Bölüm tarafından 18/5/2016 tarihinde yapılan toplantıda, başvurunun niteliği itibarıyla Genel Kurul tarafından karara bağlanması gerekli görüldüğünden Anayasa Mahkemesi İçtüzüğü'nün 28. maddesinin (3) numaralı fıkrası uyarınca görüşülmek üzere Genel Kurula sevkine karar verilmiştir.

III. OLAY VE OLGULAR

A. Olaylar

8. Başvuru formu ve eklerinde ifade edildiği şekliyle ilgili olaylar özetle şöyledir:

9. Başvurucu, İstanbul Cumhuriyet Başsavcılığınca yürütülen 2008/1756 sayılı soruşturma kapsamında 8/11/2009 tarihinde gözaltına alınmış; İstanbul 9. Ağır Ceza Mahkemesinin 9/11/2009 tarihli ve 2009/67 Sorgu sayılı kararıyla tutuklanmıştır.

10. Başvurucu hakkında kamuoyunda "irtica ile mücadele eylem planı" olarak bilinen E.2010/106 sayılı dava kapsamında hazırlanan 2010/264 sayılı iddianame 30/4/2010 tarihinde İstanbul 13. Ağır Ceza Mahkemesi tarafından kabul edilmiştir.

11. Başvurucunun tutuklandığı tarihten yaklaşık sekiz ay sonra 28/6/2010 tarihinde yargılanmasına başlanmıştır.

12. Başvurucunun yargılandığı dava öncelikle 8/8/2011 tarihinde kamuoyunda "İnternet andıcı" olarak bilinen dava ile daha sonra ise İstanbul 13. Ağır Ceza Mahkemesinin 5/4/2012 tarihli ve 2012/249 Değişik İş sayılı kararıyla kamuoyunda "Ergenekon" olarak bilinen dava ile birleştirilmiş ve Mahkemenin E.2009/191 sayılı sırasına kaydedilmiştir.

13. İstanbul 13. Ağır Ceza Mahkemesi 5/8/2013 tarihli duruşmada hükmü açıklamış ve başvurucunun eylemlerinin terör örgütü üyeliği suçunu oluşturduğunu belirterek başvurucunun 16 yıl 10 ay hapis cezasıyla cezalandırılmasına ve tutukluluk hâlinin devamına karar vermiştir.

14. Başvurucu, hükümle birlikte verilen tutukluluğun devamı kararına 12/8/2013 tarihinde itiraz etmiş; itirazı değerlendiren İstanbul 14. Ağır Ceza Mahkemesi 22/8/2013 tarihli ve 2013/553 Değişik İş sayılı kararıyla *"...mahkûmiyet kararı ile birlikte verilen tutuklama kararının ve gerekçesinin usul ve yasaya uygun olduğu, herhangi bir isabetsizlik görülmediği..."* gerekçesiyle itirazı reddetmiştir.

15. Başvurucunun mahkûmiyet kararından sonraki dönemde yapmış olduğu tahliye talepleri, İstanbul 13. Ağır Ceza Mahkemesi tarafından kovuşturma aşamasının tamamlandığı ve hükümle birlikte verilen tutukluluğun devamı kararına yapılan itirazın reddine karar verildiği gerekçesiyle reddedilmiştir.

16. Başvurucu, tahliye taleplerinin İstanbul 13. Ağır Ceza Mahkemesi tarafından incelenmemesi üzerine Yargıtay Cumhuriyet Başsavcılığından tahliye talebinde bulunmuştur. Yargıtay Cumhuriyet Başsavcılığı mahkemeye gönderdiği cevap yazısında dosyanın elinde olmadığını belirterek incelemenin İstanbul 13. Ağır Ceza Mahkemesince yapılmasına karar vermiştir.

17. Başvurucu bunun üzerine yeniden İstanbul 13. Ağır Ceza Mahkemesine başvurmuş, Mahkeme 13/12/2013 tarihli ve 2013/806 Değişik İş sayılı kararıyla gerekçeli kararın yazım aşamasında olduğunu ve kovuşturma aşamasının sona erdiğini belirterek tahliye talebi hakkında karar verilmesine yer olmadığına dair karar vermiştir.

18. Bu karara yapılan itiraz ise İstanbul 14. Ağır Ceza Mahkemesinin

10/1/2014 tarihli ve 2014/59 Değişik İş sayılı kararıyla reddedilmiştir. Karar, başvurucunun vekili tarafından 3/2/2014 tarihinde Mahkeme kaleminden öğrenilmiştir.

19. Başvurucu 5/2/2014 tarihinde bireysel başvuruda bulunmuştur.

20. Başvurucu 11/3/2014 tarihinde İstanbul 7. Ağır Ceza Mahkemesinin 2014/196 Değişik İş sayılı kararıyla tahliye edilmiştir.

B. İlgili Hukuk

21. 4/12/2004 tarihli ve 5271 sayılı Ceza Muhakemesi Kanunu'nun 100. maddesi şöyledir:

"(1) Kuvvetli suç şüphesinin varlığını gösteren olguların ve bir tutuklama nedeninin bulunması halinde, şüpheli veya sanık hakkında tutuklama kararı verilebilir. İşin önemi, verilmesi beklenen ceza veya güvenlik tedbiri ile ölçülü olmaması halinde, tutuklama kararı verilemez.

(2) Aşağıdaki hallerde bir tutuklama nedeni var sayılabilir:

a) Şüpheli veya sanığın kaçması, saklanması veya kaçacağı şüphesini uyandıran somut olgular varsa.

b) Şüpheli veya sanığın davranışları;

1. Delilleri yok etme, gizleme veya değiştirme,

2. Tanık, mağdur veya başkaları üzerinde baskı yapılması girişiminde bulunma,

Hususlarında kuvvetli şüphe oluşturuyorsa.

(3) Aşağıdaki suçların işlendiği hususunda kuvvetli şüphe sebeplerinin varlığı halinde, tutuklama nedeni var sayılabilir:

a) 26.9.2004 tarihli ve 5237 sayılı Türk Ceza Kanununda yer alan; (1) .11. Anayasal Düzene ve Bu Düzenin İşleyişine Karşı Suçlar (madde 309, 310, 311, 312, 313, 314, 315),

..."

22. 5271 sayılı Kanun'un 104. maddesi şöyledir:

"(1) Soruşturma ve kovuşturma evrelerinin her aşamasında şüpheli veya sanık salıverilmesini isteyebilir.

(2) Şüpheli veya sanığın tutukluluk hâlinin devamına veya salıverilmesine hâkim veya mahkemece karar verilir. Ret kararına itiraz edilebilir.

(3) Dosya bölge adliye mahkemesine veya Yargıtaya geldiğinde salıverilme istemi hakkındaki karar, bölge adliye mahkemesi veya Yargıtay ilgili dairesi veya Yargıtay Ceza Genel Kurulunca dosya üzerinde yapılacak incelemeden sonra verilir; bu karar re'sen de verilebilir."

23. 5271 sayılı Kanun'un 232. maddesinin üçüncü fıkrası şöyledir:

"Hükmün gerekçesi, tümüyle tutanağa geçirilmemişse açıklanmasından itibaren en geç onbeş gün içinde dava dosyasına konulur."

IV. İNCELEME VE GEREKÇE

24. Mahkemenin 1/6/2016 tarihinde yapmış olduğu toplantıda başvuru incelenip gereği düşünüldü:

A. Başvurucunun İddiaları

25. Başvurucu; tutuklanmasını haklı gösterecek somut olay, olgu ve bilgiler ortaya konmadan ve kişiselleştirme yapılmadan tutuklandığını, tutukluluğun devamına ilişkin kararlarda ileri sürülen gerekçelerin ilgili ve yeterli olmadığını, basmakalıp ve dolayısıyla gerekçesiz olarak uzatılan tutukluluğunun makul süreyi aştığını, adli kontrole tabi olarak salıverilme imkânının gözönünde tutulmadığını, tutukluluğa yapılan

itirazların basmakalıp gerekçelerle reddedildiğini, kanuna aykırı olarak mahkûmiyet gerekçesinin on beş gün içinde dava dosyasına konmadığını, kesin hüküm verilinceye kadar kovuşturma aşaması devam etmesine rağmen hüküm verildikten sonra yapılan tahliye talepleri hakkında karar verilmediğini belirterek Anayasa'nın 19. maddesinde düzenlenen kişi özgürlüğü ve güvenliği, 36. maddesinde düzenlenen adil yargılanma hakkının 38. maddede düzenlenen masumiyet karinesi ve 40. maddede düzenlenen etkin başvuru hakkının ihlal edildiğini ileri sürmüş ve tazminat talebinde bulunmuştur.

B. Değerlendirme

26. Anayasa Mahkemesi, olayların başvurucu tarafından yapılan hukuki nitelendirmesi ile bağlı olmayıp olay ve olguların hukuki tavsifini kendisi takdir eder (*Tahir Canan*, B. No: 2012/969, 18/9/2013, § 16). Başvurucunun iddialarının özü, serbest bırakılma taleplerinin ilgili ve yeterli gerekçe gösterilmeden reddedilmesi, hükümle birlikte tutukluluğun devamına karar verilmesine rağmen gerekçeli kararın geç yazılması ve tahliye talebi hakkında karar verilmemesidir. Bu nedenle başvurucunun serbest bırakılma taleplerinin ilgili ve yeterli gerekçe gösterilmeden reddedilmesi şikâyetinin Anayasa'nın 19. maddesinin yedinci, hükümle birlikte tutukluluğun devamına karar verilmesine rağmen gerekçeli kararın geç yazılması ve hüküm verildikten sonra tahliye talebi hakkında karar verilmemesi şikâyetinin ise aynı maddenin sekizinci fıkrası kapsamında incelenmesi gerekir.

1. Kabul Edilebilirlik

a. Tutukluluğun Makul Süreyi Aştığına İlişkin İddia

27. Başvurucu, serbest bırakılma taleplerinin ilgili ve yeterli gerekçe gösterilmeden reddedildiğini, tutukluluğun makul süreyi aştığını ileri sürmüştür. Anayasa'nın 19. maddesinin yedinci fıkrası şöyledir:

> *"Tutuklanan kişilerin, makul süre içinde yargılanmayı ve soruşturma veya kovuşturma sırasında serbest bırakılmayı isteme hakları vardır. Serbest bırakılma ilgilinin yargılama süresince duruşmada hazır bulunmasını veya hükmün yerine getirilmesini sağlamak için bir güvenceye bağlanabilir."*

28. 30/3/2011 tarihli ve 6216 sayılı Anayasa Mahkemesinin Kuruluşu ve Yargılama Usulleri Hakkında Kanun'un *"Bireysel başvuru usulü"* kenar başlıklı 47. maddesinin (5) numaralı fıkrasının birinci cümlesi şöyledir:

> *"Bireysel başvurunun, başvuru yollarının tüketildiği tarihten; başvuru yolu öngörülmemişse ihlalin öğrenildiği tarihten itibaren otuz gün içinde yapılması gerekir..."*.

29. Başvurucu, uzun süredir devam eden tutukluk nedeniyle mağdur olduğunu ifade etmektedir. Bu şikâyetin Anayasa'nın 19. maddesinin yedinci fıkrası kapsamında değerlendirilmesi gerekmektedir.

30. Devam eden tutukluluğun hukuka aykırı olduğu iddiasıyla yapılan bireysel başvurularda şikâyetlerin temel amacı tutukluluğun hukuka aykırı olduğunun ya da devamını haklı kılan sebep veya sebeplerin bulunmadığının tespitidir. Bu tespit yapıldığı takdirde buna bağlı olarak ilgilinin tutukluluk hâlinin devamına gerekçe olarak gösterilen hukuki sebeplerin varlığı sona erecek ve böylece kişinin serbest kalmasının yolu açılabilecektir. Dolayısıyla belirtilen nedenlerle ve serbest bırakılmayı temin edebilecek bir karar alma amacıyla yapılacak bireysel başvuruların -olağan kanun yolları tüketilmek şartıyla- tutukluluk hâli devam ettiği sürece yapılabilmesi mümkündür (*Korcan Pulatsü*, B. No: 2012/726, 2/7/2013, § 30).

31. Ancak başvurucu hakkında ilk derece mahkemesinde mahkûmiyet kararı verilmiş ise bireysel başvuru açısından talep hukuka aykırılığın tespiti ve tazminatla

sınırlı kalacaktır. Dolayısıyla bu tür ihlal iddiaları bakımından varsa başvuru yolları denendikten sonra bireysel başvuru yapılmalıdır (*Korcan Pulatsü*, § 31).

32. Kişi serbest bırakılmadan yargılandığı davada ilk derece mahkemesinin kararıyla mahkûm olmuşsa mahkûmiyet tarihi itibarıyla tutukluluk hâli sona erer. Çünkü bu durumda kişinin hukuki durumu "bir suç isnadına bağlı olarak tutuklu" olma kapsamından çıkmaktadır. Bireysel başvuru incelemesi açısından tutuklamanın şartları ile mahkûmiyete hükmedilmesi arasındaki esaslı fark bunu gerektirir. Zira mahkûmiyete karar verilmiş olmakla isnat olunan suçun işlendiği, bundan failin sorumlu olduğunun sübuta erdiği kabul edilmekte ve bu nedenle sanık hakkında hürriyeti bağlayıcı cezaya ve/veya para cezasına hükmedilmektedir. Mahkûmiyetle birlikte kişinin kuvvetli suç şüphesi ve bir tutuklama nedenine bağlı olarak tutukluluk hâli sona ermektedir. Bu açıdan mahkûmiyet kararının kesinleşmiş olması ayrıca gerekmez (*Korcan Pulatsü*, § 33).

33. "Bir suç isnadına bağlı olarak" tutuklulukta geçen sürenin başlangıcı başvurucunun ilk kez yakalanıp gözaltına alındığı durumlarda bu tarih, doğrudan tutuklandığı durumlarda ise tutuklanma tarihidir. Sürenin sonu ise kural olarak kişinin serbest bırakıldığı ya da ilk derece mahkemesince "hüküm verildiği" tarihtir (*Murat Narman*, B. No: 2012/1137, 2/7/2013, § 66). Belirtilen tarihler arasında geçen süre esas alınarak "bir suç isnadına bağlı olarak" tutuklulukta geçen sürenin makul olup olmadığı değerlendirmesi yapılmaktadır.

34. Bu kapsamda "bir suç isnadına bağlı olarak tutuklu olma" durumunda tutukluluk süresinin makul olmadığı iddiasıyla yapılacak bireysel başvurunun, ilk derece yargılaması devam ederken tutukluluğun devamına karar verilen her aşamada ve başvuru yolları tüketildikten sonra ancak başvurucu hâlihazırda tahliye olmuş ya da hükümlü hâle gelmiş ise varsa olağan kanun yolları denendikten sonra süresi içinde yapılması gerekir.

35. Somut olayda başvurucu, isnat edilen suçlar nedeniyle 9/11/2009 tarihinde tutuklanmıştır. Başvurucu hakkında yürütülen yargılama neticesinde İstanbul 13. Ağır Ceza Mahkemesince 5/8/2013 tarihinde mahkûmiyet hükmü kurulmuştur.

36. Başvurucunun isnat edilen suçlarla ilgili yargılanması kapsamında ilk derece mahkemesince mahkûmiyet kararının verildiği tarihe kadar geçen sürede bir suç isnadına bağlı olarak özgürlüğünden yoksun bırakıldığı, mahkûmiyet kararından sonra geçen sürenin mahkûmiyet sonrası tutma kapsamında olduğu anlaşılmaktadır.

37. Bu belirlemeler karşısında bir suç isnadına bağlı olarak tutuklulukla ilgili şikâyetleri içeren bireysel başvurunun, hükümle birlikte verilen tutukluğun devamına ilişkin karara itiraz edilmesi nedeniyle İstanbul 14. Ağır Ceza Mahkemesinin 22/8/2013 tarihli kararıyla itirazın reddine karar verildiğinden bu tarihten itibaren otuz gün içinde yapılması gerekir. Dolayısıyla 5/2/2014 tarihinde yapılan bireysel başvuruda süre aşımı olduğu sonucuna varılmıştır.

38. Açıklanan nedenlerle başvurunun bu kısımının *süre aşımı* nedeniyle kabul edilemez olduğuna karar verilmesi gerekir.

b. Mahkûmiyet Kararından Sonra Kişi Hürriyeti ve Güvenliği Hakkının İhlal Edildiğine İlişkin İddia

39. Başvurucu; hükümle birlikte tutukluluğun devamına karar verildiğini ancak gerekçeli kararın kanuni süre geçmesine rağmen yazılmadığını, kesin hüküm verilinceye kadar kovuşturma aşaması devam etmesine rağmen hüküm verildikten sonra yapılan tahliye talepleri hakkında karar verilmediğini ve bunun sonucu olarak temyiz incelemesinin belirsiz hâle geldiğini ileri sürmüştür.

40. Başvurucu hakkında 5/8/2013 tarihinde mahkûmiyet kararı verilmiştir. Bu tarihten itibaren başvurucunun statüsünün "mahkûmiyet kararına bağlı olarak" tutulma kapsamında olduğu anlaşılmaktadır (*Murat Narman*, § 66).

41. Başvurucu yargılama sonunda mahkûmiyet kararıyla birlikte verilen tutukluluğun devamına dair karara 12/8/2013 tarihinde itiraz etmiş ve itiraz 22/8/2013 tarihinde reddedilmiştir.

42. Başvurucu, mahkûmiyet kararına bağlı olarak tutulduğu dönem içinde yeniden tahliye talebinde bulunmuş; talebi inceleyen İstanbul 13. Ağır Ceza Mahkemesi 13/12/2013 tarihinde talep hakkında karar verilmesine yer olmadığına karar vermiştir. Bu karara yapılan itiraz ise İstanbul 14. Ağır Ceza Mahkemesinin 10/1/2014 tarihli kararıyla reddedilmiştir.

43. Başvuru konusu olayda, hukukun öngördüğü usule uygun verilen mahkûmiyet kararı kapsamında tutulma hâli devam ederken mahkûmiyet kararının gerekçesinin yasal süre aşılmasına rağmen açıklanmaması ve tahliye talebi hakkında karar verilmemesi nedeniyle kişi hürriyeti ve güvenliği hakkının ihlal edildiği ileri sürülmektedir.

44. Başvurucunun mahkûmiyet kararı sonrasındaki hükmen tutukluluğa ilişkin şikâyetleri açıkça dayanaktan yoksun olmadığı ve başkaca bir kabul edilemezlik nedeninin de bulunmadığı anlaşıldığından başvurunun bu kısmının kabul edilebilir olduğuna karar verilmesi gerekir.

2. Esas Yönünden

45. Anayasa'nın 19. maddesinin sekizinci fıkrası şöyledir:

"Her ne sebeple olursa olsun, hürriyeti kısıtlanan kişi, kısa sürede durumu hakkında karar verilmesini ve bu kısıtlamanın kanuna aykırılığı halinde hemen serbest bırakılmasını sağlamak amacıyla yetkili bir yargı merciine başvurma hakkına sahiptir."

46. Anayasa'nın bu hükmü uyarınca hürriyeti kısıtlanan kişi, kısa sürede durumu hakkında karar verilmesini ve bu kısıtlamanın kanuna aykırılığı hâlinde hemen serbest bırakılmasını sağlamak amacıyla yetkili bir yargı merciine başvurma hakkına sahiptir

47. Başvurucu, mahkûmiyetle birlikte verilen tutukluluğun devamına ilişkin karara 12/8/2013 tarihinde İstanbul 13. Ağır Ceza Mahkemesi nezdinde itiraz etmiş; itiraz, usulüne göre yapılan değerlendirme sonunda aynı yer 14. Ağır Ceza Mahkemesinin 22/8/2013 tarihli kararıyla kesin olarak reddedilmiştir (bkz. § 14).

48. Aynı soruşturma dosyasında hükümle birlikte hakkında tutukluluğun devamına karar verilen *Mehmet İlker Başbuğ* (B. No: 2014/912, 6/3/2014) tarafından yapılan başvuruda Anayasa Mahkemesi, hükmün açıklanmasından itibaren geçen yedi ay sürede gerekçenin açıklanmaması nedeniyle temyiz incelemesinin yapılamadığı ve salıverilme talebinin temyiz merciince incelenemediğine ilişkin başvurunun kabul edilebilir olduğuna ve Anayasa'nın 19. maddesinin sekizinci fıkrasının ihlal edildiğine karar vermiştir.

49. Başvurucunun 5/8/2013 tarihli mahkûmiyet kararı sonrasında tutulduğu konusunda bir tereddüt bulunmamaktadır. Dolayısıyla başvurucunun durumu Anayasa'nın 19. maddesinin üçüncü fıkrası anlamında "suç şüphesine bağlı tutma" kapsamından çıkmış, ikinci fıkra bağlamında "bir mahkûmiyet kararına bağlı olarak tutmaya" dönüşmüştür. Bu aşamada ilgili mevzuat gereği, özgürlükten yoksun bırakmanın dayanağı olan hükmün gerekçesinin hükümle birlikte tümüyle tutanağa geçirilmediği durumda, açıklanmasından itibaren en geç on beş gün içinde dava

dosyasına konulmalıdır (bkz. § 23).

50. Ayrıca 5271 sayılı Kanun'un 104. maddesi, soruşturma ve kovuşturma evrelerinin her aşamasında şüpheli veya sanığın salıverilmesini isteyebileceği, şüpheli veya sanığın tutukluluk hâlinin devamına veya salıverilmesine hâkim veya mahkemece karar verileceği, dosya Yargıtaya geldiğinde salıverilme istemi hakkındaki kararın Yargıtay ilgili Dairesi veya Yargıtay Ceza Genel Kurulunca verileceği hükümlerini içermektedir (bkz. § 22).

51. İlk derece mahkemesindeki yargılamanın sona erdiği davada temyiz incelemesinin yapılabilmesi için öncelikle gerekçeli kararın dava dosyasına konması, sonrasında temyiz talebinde bulunan tarafların açıklanan hükme dayanak teşkil eden gerekçeye ilişkin varsa itirazlarını bildirme imkânına sahip olmaları gerekmektedir (*Mehmet İlker Başbuğ*, § 72).

52. Başvurucu hakkında 5/8/2013 tarihinde açıklanan nihai karara ilişkin gerekçe başvuru tarihi itibarıyla dava dosyasına konmadığından temyiz incelemesinin yapılması için dosyanın Yargıtaya gönderilmesinin ve tahliye talebi hakkında ilgili Yargıtay Dairesince bir karar verilmesinin mümkün olmadığı görülmektedir.

53. Anayasa'nın 19. maddesinin sekizinci fıkrasında yer alan "*Her ne sebeple olursa olsun, hürriyeti kısıtlanan kişi, kısa sürede durumu hakkında karar verilmesini ve kısıtlamanın kanuna aykırılığı halinde hemen serbest bırakılmasını sağlamak amacıyla yetkili bir yargı merciine başvurma hakkına sahiptir.*" kuralı gereğince özgürlükten yoksun bırakmanın "kanuni" olup olmadığının "kısa sürede" incelenmesi gerekir (*Mehmet İlker Başbuğ*, § 79).

54. Anayasa'nın bu hükmü uyarınca hürriyeti kısıtlanan kişi, kısa sürede durumu hakkında karar verilmesini ve bu kısıtlamanın kanuna aykırılığı hâlinde hemen serbest bırakılmasını sağlamak amacıyla yetkili bir yargı merciine başvurma hakkına sahiptir. Fıkrada kısıtlama sebebi bakımından bir ayrım yapılmadığından başvuru hakkı kuvvetli suç şüphesi ve tutuklama nedeniyle özgürlüğünden yoksun bırakılma ile sınırlı değildir. Anayasa'nın 19. maddesinin ikinci fıkrasında belirtilen özgürlükten yoksun bırakılma hallerinde de bu güvence geçerlidir (*Mehmet İlker Başbuğ*, § 80).

55. Özgürlükten yoksun bırakmanın hukuka uygunluğu kavramı, buna karar veren merciin gerekçeli kararın geç yazılmasını da kapsamaktadır (*Mehmet İlker Başbuğ*, § 80). Bu çerçevede başvurucunun itirazının kendisi hakkında karar veren mahkemenin bir an önce gerekçeli kararını yazması ve sonrasında dosyanın temyiz incelenmesi yapılmak üzere Yargıtaya gönderilmesine ilişkin olduğu anlaşılmaktadır.

56. Hüküm tarihinden itibaren yedi ayı aşan bir süredir gerekçeli kararın dosyaya konmamış olması nedeniyle başvurucunun, mahkûmiyete bağlı olarak tutukluluğun devamına ilişkin kararını temyiz mercii önüne götürememesi sonucu ortaya çıkmıştır. Başvurucunun özgürlüğünden yoksun bırakılmasına ilişkin kararın hukukiliğini temyiz mercii önünde denetletme hakkını kullanamamasının hukuk güvenliği ve hukuki belirlilik ilkelerine uygun olduğu söylenemez (*Mehmet İlker Başbuğ*, § 84).

57. Somut olayda, ilk derece yargılamasında verilen nihai karardan sonraki aşamada başvurucu 13/12/2013 tarihinde yargılamayı yapan İstanbul 13. Ağır Ceza Mahkemesinden tahliye edilmesi talebinde bulunmuştur. Bu tarih itibarıyla Mahkemece gerekçeli kararın açıklanmadığı ve bununla birlikte talep hakkında "*kovuşturma aşaması tamamlandığı ve hükmen tutukluluk kararına yapılan itirazın reddine karar verildiği*" gerekçesiyle karar verilmesine yer olmadığına dair karar verildiği, bu nedenle işin esasına girilmeksizin talebe ilişkin olarak etkili bir yargısal inceleme yapılmadığı

görülmektedir. Bu durum Anayasa'nın 19. maddesinin sekizinci fıkrasında güvence altına alınan hakkı işlevsiz hâle getirmektedir.

58. Açıklanan nedenlerle hükmün açıklanmasından itibaren geçen sürede gerekçenin açıklanmaması nedeniyle temyiz incelemesinin yapılamadığı ve salıverilme talebinin temyiz merciince incelenemediği dikkate alındığında adli kontrol hükümleri de değerlendirilerek talep hakkında yargılamayı yürüten Mahkemece bir karar verilmesi gerekir.

59. Bu nedenle Anayasa'nın 19. maddesinin sekizinci fıkrasının ihlal edildiğine karar verilmesi gerekir.

3. 6216 Sayılı Kanun'un 50. Maddesi Yönünden

60. 6216 sayılı Kanun'un 50. maddesinin (1) ve (2) numaralı fıkraları şöyledir:

"(1) Esas inceleme sonunda, başvurucunun hakkının ihlal edildiğine ya da edilmediğine karar verilir. İhlal kararı verilmesi hâlinde ihlalin ve sonuçlarının ortadan kaldırılması için yapılması gerekenlere hükmedilir. ...

(2) Tespit edilen ihlal bir mahkeme kararından kaynaklanmışsa, ihlali ve sonuçlarını ortadan kaldırmak için yeniden yargılama yapmak üzere dosya ilgili mahkemeye gönderilir. Yeniden yargılama yapılmasında hukuki yarar bulunmayan hâllerde başvurucu lehine tazminata hükmedilebilir veya genel mahkemelerde dava açılması yolu gösterilebilir. Yeniden yargılama yapmakla yükümlü mahkeme, Anayasa Mahkemesinin ihlal kararında açıkladığı ihlali ve sonuçlarını ortadan kaldıracak şekilde mümkünse dosya üzerinden karar verir."

61. Başvurucu 200.000 TL maddi, 100.000 TL manevi tazminat talebinde bulunmuştur.

62. Kişi özgürlüğü ve güvenliği hakkının ihlal edildiği sonucuna varılmıştır.

63. Kişi özgürlüğü ve güvenliği hakkının ihlal edilmiş olması nedeniyle yalnızca ihlal tespitiyle giderilemeyecek olan manevi zararları karşılığında başvurucuya net 5.000 TL manevi tazminat ödenmesine karar verilmesi gerekir.

64. Anayasa Mahkemesinin maddi tazminata hükmedebilmesi için başvurucunun uğradığını iddia ettiği maddi zarar ile tespit edilen ihlal arasında illiyet bağı bulunmalıdır. Başvurucunun bu konuda herhangi bir belge sunmamış olması nedeniyle maddi tazminat talebinin reddine karar verilmesi gerekir.

65. Dosyadaki belgelerden tespit edilen 206,10 TL harç ve 1.800 TL vekâlet ücretinden oluşan toplam 2.006, 10 TL yargılama giderinin başvurucuya ödenmesine karar verilmesi gerekir.

V. HÜKÜM

Açıklanan gerekçelerle;

A. 1. Tutukluluğun makul süreyi aştığına ilişkin iddianın *süre aşımı* nedeniyle KABUL EDİLEMEZ OLDUĞUNA,

2. Mahkûmiyet kararının gerekçesinin yasal süre içinde dava dosyasına konmaması nedeniyle tahliye talebi hakkında karar verilmediğine ilişkin iddianın KABUL EDİLEBİLİR OLDUĞUNA,

B. Anayasa'nın 19. maddesinin sekizinci fıkrasının İHLAL EDİLDİĞİNE,

C. Başvurucuya net 5.000 TL manevi tazminat ÖDENMESİNE, tazminata ilişkin diğer taleplerin REDDİNE,

D. Başvurucu tarafından yapılan 206,10 TL başvuru harcı ve 1.800 TL vekâlet ücretinden oluşan toplam 2.006,10 TL yargılama giderinin BAŞVURUCUYA

ÖDENMESİNE,

E. Ödemenin, kararın tebliğini takiben başvurucunun Maliye Bakanlığına başvuru tarihinden itibaren dört ay içinde yapılmasına, ödemede gecikme olması hâlinde bu sürenin sona erdiği tarihten ödeme tarihine kadar geçen süre için yasal FAİZ UYGULANMASINA,

F. Kararın bir örneğinin Adalet Bakanlığına GÖNDERİLMESİNE 1/6/2016 tarihinde OYBİRLİĞİYLE karar verildi.

Başkan Zühtü ARSLAN	Başkanvekili Burhan ÜSTÜN	Başkanvekili Engin YILDIRIM
Üye Serdar ÖZGÜLDÜR	Üye Serruh KALELİ	Üye Osman Alifeyyaz PAKSÜT
Üye Recep KÖMÜRCÜ	Üye Alparslan ALTAN	Üye Nuri NECİPOĞLU
Üye Hicabi DURSUN	Üye Celal Mümtaz AKINCI	Üye Erdal TERCAN
Üye Muammer TOPAL	Üye M. Emin KUZ	Üye Hasan Tahsin GÖKCAN
	Üye Kadir ÖZKAYA	Üye Rıdvan GÜLEÇ

Anayasa Mahkemesi Başkanlığından:

GENEL KURUL
KARAR

YALÇIN KÜÇÜK BAŞVURUSU

Başvuru Numarası : **2014/3233**
Karar Tarihi : **1/6/2016**

Başkan : Zühtü ARSLAN
Başkanvekili : Burhan ÜSTÜN
Başkanvekili : Engin YILDIRIM
Üyeler : Serdar ÖZGÜLDÜR
Serruh KALELİ
Osman Alifeyyaz PAKSÜT
Recep KÖMÜRCÜ
Alparslan ALTAN
Nuri NECİPOĞLU
Hicabi DURSUN
Celal Mümtaz AKINCI
Erdal TERCAN
Muammer TOPAL
M. Emin KUZ
Hasan Tahsin GÖKCAN
Kadir ÖZKAYA
Rıdvan GÜLEÇ
Raportör : Hüseyin TURAN
Başvurucu : Yalçın KÜÇÜK
Vekili : Av. Hasan Fehmi DEMİR

I. BAŞVURUNUN KONUSU

1. Başvuru, hukuka aykırı olarak hükümle birlikte tutuklanma ve davanın esasına ilişkin gerekçeli kararın geç yazılması nedeniyle kişi özgürlüğü ve güvenliği hakkının ihlal edildiği iddialarına ilişkindir.

II. BAŞVURU SÜRECİ

2. Başvuru 11/3/2014 tarihinde İstanbul 18. Ağır Ceza Mahkemesi vasıtasıyla yapılmıştır. Başvuru formu ve eklerinin idari yönden yapılan ön incelemesi neticesinde başvurunun Komisyona sunulmasına engel teşkil edecek bir eksikliğinin bulunmadığı tespit edilmiştir.

3. İkinci Bölüm Üçüncü Komisyonunca 16/6/2014 tarihinde, başvurunun kabul edilebilirlik incelemesinin Bölüm tarafından yapılmasına karar verilmiştir.

4. Bölüm Başkanı tarafından 4/7/2014 tarihinde, başvurunun kabul edilebilirlik ve esas incelemesinin birlikte yapılmasına karar verilmiştir.

5. Başvuru belgelerinin bir örneği bilgi için Adalet Bakanlığına (Bakanlık) gönderilmiştir. Bakanlığın 4/8/2014 tarihli yazısında Anayasa Mahkemesinin önceki kararlarına ve bu kapsamda sunulan görüşlerine atfen başvuru hakkında görüş

sunulmayacağı bildirilmiştir.

6. İkinci Bölüm tarafından 17/5/2016 tarihinde yapılan toplantıda, başvurunun niteliği itibarıyla Genel Kurul tarafından karara bağlanması gerekli görüldüğünden Anayasa Mahkemesi İçtüzüğü'nün 28. maddesinin (3) numaralı fıkrası uyarınca görüşülmek üzere Genel Kurula sevkine karar verilmiştir.

III. OLAY VE OLGULAR

A. Olaylar

7. Başvuru formu ve eklerinde ifade edildiği şekliyle ilgili olaylar özetle şöyledir:

8. Başvurucu, İstanbul Cumhuriyet Başsavcılığınca yürütülen 2008/1756 sayılı soruşturma kapsamında 10/1/2009 tarihinde gözaltına alınmış; 11/1/2009 tarihinde İstanbul 13. Ağır Ceza Mahkemesi Hâkimliğince tutuklanmıştır.

9. Tutuklama kararına karşı yapılan itiraz üzerine 22/1/2009 tarihinde İstanbul 13. Ağır Ceza Mahkemesi 2009/72 Değişik İş sayılı kararı ile başvurucuyu tahliye etmiştir.

10. İstanbul Cumhuriyet Başsavcılığının E.2009/565 sayılı iddianamesi ile başvurucu hakkında 5/8/2009 tarihinde "*Silahlı terör örgütü kurma ve yönetme, TBMM'yi ortadan kaldırmaya ve görevini yapmasını engellemeye teşebbüs etme, hükümeti ortadan kaldırmaya ve görevini yapmasını engellemeye teşebbüs etme, adil yargılamayı etkilemeye teşebbüs, suç işlemek amacıyla örgüt kurma*" suçlarından kamu davası açılmıştır.

11. İstanbul 13. Ağır Ceza Mahkemesince E.2009/191 sayılı dosya kapsamında yapılan yargılama sonucunda 5/8/2013 tarihinde başvurucunun silahlı terör örgütü kurma ve yönetme suçundan 22 yıl 6 ay hapis cezası ile cezalandırılmasına ve hükümle birlikte tutuklanmasına, diğer suçlardan beraatine karar verilmiştir.

12. Başvurucu 6/8/2013 tarihinde -gerekçeli temyiz dilekçesini daha sonra sunmak üzere- kararı temyiz etmiştir.

13. 12/8/2013 tarihinde başvurucu, hükümle birlikte verilen tutuklama kararına itiraz ederek tahliye talebinde bulunmuş, 16/8/2013 tarihinde İstanbul 13. Ağır Ceza Mahkemesi 2013/500 Değişik İş sayılı kararında " ... *mahkeme heyetince verilen tutuklama kararında usul ve yasaya aykırılık bulunmadığı...*" gerekçesiyle itirazı reddetmiştir.

14. Bu karara karşı yapılan itirazı değerlendiren İstanbul 14. Ağır Ceza Mahkemesi 22/8/2013 tarihli ve 2013/553 Değişik İş sayılı kararıyla "*...mahkûmiyet kararı ile birlikte verilen tutuklama kararının ve gerekçesinin usul ve yasaya uygun olduğu, herhangi bir isabetsizlik görülmediği ...*" gerekçesiyle itirazı reddetmiştir.

15. Gerekçeli kararın yazılmasının uzaması nedeniyle başvurucu 25/12/2013 tarihinde yeniden tahliye talebinde bulunmuştur.

16. İstanbul 13. Ağır Ceza Mahkemesi 27/12/2013 tarihli ve 2013/854 Değişik İş sayılı karar ile "*Davanın kovuşturma aşamasının 5/8/2013 tarihinde sona erdiği, bu tarihte verilen kararlara itiraz süresinin ise 12/8/2013 tarihinde dolduğu, bu aşamadan sonra kovuşturma aşamasının tamamlanmış olduğu, bu nedenle itiraz süresinin geçtiği, ayrıca kararda usul ve yasaya aykırılık, kararda herhangi bir isabetsizlik bulunmadığı ve sanık Mustafa Balbay için verilmiş 4/12/2013 tarihli Anayasa Mahkemesi kararının bireysel başvuru üzerine seçilme hakkı ile ilgili karar olduğu, kararın itirazda bulunan sanık ile ilgili olacak şekilde yorumlanamayacağı, daha önce aynı konudaki talebin ve itirazın reddedilmiş olması ...*" gerekçesine dayanarak yeniden karar verilmesine yer olmadığına karar vermiştir.

17. Bu karara yapılan itiraz üzerine İstanbul 14. Ağır Ceza Mahkemesi 23/1/2014 tarihli ve 2014/121 Değişik İş sayılı kararıyla *"... İstanbul 13. Ağır Ceza Mahkemesinin sanık hakkında vermiş olduğu 27/12/2013 tarihli tahliye talebinin reddi kararının ve gerekçesinin usul ve yasaya uygun olduğu, herhangi bir isabetsizlik görülmediği..."* gerekçesiyle başvurucunun itirazını reddetmiştir.

18. Karar, başvurucuya 17/2/2014 tarihinde tebliğ edilmiştir.

19. Başvurucu 11/3/2014 tarihinde bireysel başvuruda bulunmuştur.

20. Başvurucu 7/4/2014 tarihli dilekçesi ile karar veren İstanbul 13. Ağır Ceza Mahkemesinin kapatıldığını ve gerekçeli kararın yazım aşamasında olduğunu beyan etmiştir.

B. İlgili Hukuk

21. 4/12/2014 tarihli ve 5271 sayılı Ceza Muhakemesi Kanunu'nun 100. maddesi şöyledir:

"(1) Kuvvetli suç şüphesinin varlığını gösteren olguların ve bir tutuklama nedeninin bulunması halinde, şüpheli veya sanık hakkında tutuklama kararı verilebilir. İşin önemi, verilmesi beklenen ceza veya güvenlik tedbiri ile ölçülü olmaması halinde, tutuklama kararı verilemez.

(2) Aşağıdaki hallerde bir tutuklama nedeni var sayılabilir:

a) Şüpheli veya sanığın kaçması, saklanması veya kaçacağı şüphesini uyandıran somut olgular varsa.

b) Şüpheli veya sanığın davranışları;

1. Delilleri yok etme, gizleme veya değiştirme,

2. Tanık, mağdur veya başkaları üzerinde baskı yapılması girişiminde bulunma,

Hususlarında kuvvetli şüphe oluşturuyorsa.

(3) Aşağıdaki suçların işlendiği hususunda kuvvetli şüphe sebeplerinin varlığı halinde, tutuklama nedeni var sayılabilir:

a) 26.9.2004 tarihli ve 5237 sayılı Türk Ceza Kanununda yer alan;

...

11. Anayasal Düzene ve Bu Düzenin İşleyişine Karşı Suçlar (madde 309, 310, 311, 312, 313, 314, 315),"

22. 5271 sayılı Kanun'un 104. maddesi şöyledir:

"(1) Soruşturma ve kovuşturma evrelerinin her aşamasında şüpheli veya sanık salıverilmesini isteyebilir.

(2) Şüpheli veya sanığın tutukluluk hâlinin devamına veya salıverilmesine hâkim veya mahkemece karar verilir. Ret kararına itiraz edilebilir.

(3) Dosya bölge adliye mahkemesine veya Yargıtaya geldiğinde salıverilme istemi hakkındaki karar, bölge adliye mahkemesi veya Yargıtay ilgili dairesi veya Yargıtay Ceza Genel Kurulunca dosya üzerinde yapılacak incelemeden sonra verilir; bu karar re'sen de verilebilir."

23. 5271 sayılı Kanun'un 232. maddesinin üçüncü fıkrası şöyledir:

"Hükmün gerekçesi, tümüyle tutanağa geçirilmemişse açıklanmasından itibaren en geç onbeş gün içinde dava dosyasına konulur."

IV. İNCELEME VE GEREKÇE

24. Mahkemenin 1/6/2016 tarihinde yapmış olduğu toplantıda başvuru incelenip gereği düşünüldü:

A. Başvurucunun İddiaları

25. Başvurucu, 5/8/2013 tarihinde İlk Derece Mahkemesinin nihai kararını açıklayarak mahkûmiyetine ve hükümle birlikte hukuka aykırı olarak tutuklanmasına karar verdiğini ancak gerekçeli kararın sekiz aylık süreye rağmen yazılmadığını, bu nedenle dosyanın Yargıtaya gönderilmesi ve tahliye talebi hakkında karar verilmesi sürecinin uzadığını belirterek Anayasa'nın 19., 36. ve 141. maddelerinde tanımlanan özgürlük ve güvenlik, adil yargılanma ve gerekçeli karar haklarının ihlal edildiğini ileri sürmüş ve tazminat talebinde bulunmuştur.

B. Değerlendirme

26. Anayasa Mahkemesi, olayların başvurucu tarafından yapılan hukuki nitelendirmesi ile bağlı olmayıp olay ve olguların hukuki tavsifini kendisi takdir eder (*Tahir Canan*, B. No: 2012/969, 18/9/2013, § 16).

27. Başvurucunun kişi hürriyetinin ihlal edildiği iddialarının mahkûmiyet kararı sonrasında verilen tutuklama ve tutukluluğun devamına dair kararların hukuka aykırı olması ve hüküm verildikten sonraki aşmada gerekçeli kararın geç yazılması nedeniyle kişi hürriyeti ve güvenliği kapsamında olduğu görülmektedir. Bu nedenle hükümle birlikte verilen tutuklama kararının Anayasa'nın 19. maddesinin ikinci fıkrası, hüküm verildikten sonraki aşamada gerekçeli kararın geç yazılması nedeniyle dosyanın Yargıtaya gönderilmesi ve tahliye talebi hakkında karar verilme sürecinin uzamasının Anayasa'nın 19. maddesinin sekizinci fıkrası kapsamında incelenmesi gerekir.

1. Kabul Edilebilirlik

a. Hükümle Birlikte Verilen Tutukluluğun Hukuka Aykırı Olduğuna İlişkin İddia

28. Başvurucu, hükümle birlikte hakkında tutuklama kararı verildiğini ve bu tutuklama kararının hukuka aykırı olduğunu ileri sürmüştür.

29. Anayasa'nın 19. maddesinin ikinci fıkrasının ilgili kısmı şöyledir:

> *"Şekil ve şartları kanunda gösterilen:*
>
> *Mahkemelerce verilmiş hürriyeti kısıtlayıcı cezaların ve güvenlik tedbirlerinin yerine getirilmesi; ... halleri dışında kimse hürriyetinden yoksun bırakılamaz."*

30. 30/3/2011 tarihli ve 6216 sayılı Anayasa Mahkemesinin Kuruluşu ve Yargılama Usulleri Hakkında Kanun'un *"Bireysel başvuru usulü"* kenar başlıklı 47. maddesinin (5) numaralı fıkrasının birinci cümlesi şöyledir:

> *"Bireysel başvurunun, başvuru yollarının tüketildiği tarihten; başvuru yolu öngörülmemişse ihlalin öğrenildiği tarihten itibaren otuz gün içinde yapılması gerekir..."*.

31. Devam eden tutukluluğun hukuka aykırı olduğu iddiasıyla yapılan bireysel başvurularda şikâyetlerin temel amacı tutukluluğun hukuka aykırı olduğunun ya da devamını haklı kılan sebep veya sebeplerin bulunmadığının tespitidir. Bu tespit yapıldığı takdirde buna bağlı olarak ilgilinin tutukluluk hâlinin devamına gerekçe olarak gösterilen hukuki sebeplerin varlığı sona erecek ve böylece kişinin serbest kalmasının yolu açılabilecektir. Dolayısıyla belirtilen nedenlerle ve serbest bırakılmayı temin edebilecek bir karar alma amacıyla yapılacak bireysel başvuruların -olağan kanun yolları tüketilmek şartıyla- tutukluluk hâli devam ettiği sürece yapılabilmesi mümkündür (*Korcan Pulatsü*, B. No: 2012/726, 2/7/2013, § 30).

32. Ancak başvurucu hakkında İlk Derece Mahkemesinde mahkûmiyet kararı verilmiş ise bireysel başvuru açısından talep hukuka aykırılığın tespiti ve tazminatla sınırlı kalacaktır. Dolayısıyla bu tür ihlal iddiaları bakımından varsa başvuru yolları

denendikten sonra bireysel başvuru yapılmalıdır (*Korcan Pulatsü*, § 31).

33. Kişi serbest bırakılmadan yargılandığı davada ilk derece mahkemesinin kararıyla mahkûm olmuşsa mahkûmiyet tarihi itibarıyla tutukluluk hâli sona erer. Çünkü bu durumda kişinin hukuki durumu "bir suç isnadına bağlı olarak tutuklu" olma kapsamından çıkmaktadır. Bireysel başvuru incelemesi açısından tutuklamanın şartları ile mahkûmiyete hükmedilmesi arasındaki esaslı fark bunu gerektirir. Zira mahkûmiyete karar verilmiş olmakla isnat olunan suçun işlendiği, bundan failin sorumlu olduğunun sübuta erdiği kabul edilmekte ve bu nedenle sanık hakkında hürriyeti bağlayıcı cezaya ve/veya para cezasına hükmedilmektedir. Mahkûmiyetle birlikte kişinin kuvvetli suç şüphesi ve bir tutuklama nedenine bağlı olarak tutukluluk hâli sona ermektedir. Bu açıdan mahkûmiyet kararının kesinleşmiş olması ayrıca gerekmez (*Korcan Pulatsü*, § 33).

34. "Bir suç isnadına bağlı olarak" tutuklulukta geçen sürenin başlangıcı, başvurucunun ilk kez yakalanıp gözaltına alındığı durumlarda bu tarih; doğrudan tutuklandığı durumlarda ise tutuklanma tarihidir. Sürenin sonu ise kural olarak kişinin serbest bırakıldığı ya da ilk derece mahkemesince "hüküm verildiği" tarihtir (*Murat Narman*, B. No: 2012/1137, 2/7/2013, § 66). Belirtilen tarihler arasında geçen süre esas alınarak "bir suç isnadına bağlı olarak" tutuklulukta geçen sürenin makul olup olmadığı değerlendirmesi yapılmaktadır.

35. Bu kapsamda bir suç isnadına bağlı olarak tutuklu olma durumunda tutukluluk süresinin makul olmadığı iddiasıyla yapılacak bireysel başvurunun, ilk derece yargılaması devam ederken tutukluluğun devamına karar verilen her aşamada ve başvuru yolları tüketildikten sonra ancak başvurucu hâlihazırda tahliye olmuş ya da hükümlü hâle gelmiş ise varsa olağan kanun yolları denendikten sonra süresi içinde yapılması gerekir.

36. İstanbul 13. Ağır Ceza Mahkemesinin 5/8/2013 tarihli kararıyla başvurucunun mahkûmiyetine ve hükümle birlikte tutuklanmasına karar verilmiştir.

37. Başvurucu bu karara itiraz etmiş, İstanbul 14. Ağır Ceza Mahkemesinin 22/8/2013 tarihli kararıyla itirazın reddine karar verilmiştir.

38. Bu belirlemeler karşısında bireysel başvurunun, ükümle birlikte verilen tutuklama kararına ilişkin karara itiraz edilmesi nedeniyle İstanbul 14. Ağır Ceza Mahkemesinin 22/8/2013 tarihli kararıyla itirazın reddine karar verildiğinden bu tarihten itibaren otuz gün içinde yapılması gerekir. Dolayısıyla 11/3/2014 tarihinde yapılan bireysel başvuruda süre aşımı olduğu sonucuna varılmıştır.

39. Açıklanan nedenlerle başvurunun bu kısımının *süre aşımı* nedeniyle kabul edilemez olduğuna karar verilmesi gerekir.

b. Mahkûmiyet Kararından Sonra Kişi Hürriyeti ve Güvenliği Hakkının İhlal Edildiğine İlişkin İddia

40. Başvurucu, hükümle birlikte tutuklanmasına karar verildiğini ancak gerekçeli kararın Derece Mahkemesince karar verilmesinin üzerinden sekiz ay geçmesine rağmen yazılmadığını, bu nedenle dosyanın Yargıtaya gönderilmesi ve tahliye talebi hakkında karar verilmesi sürecinin uzadığını ileri sürmüştür.

41. Başvurucu hakkında 5/8/2013 tarihinde mahkûmiyet kararı verilmiştir. Bu tarihten itibaren başvurucunun statüsünün mahkûmiyet kararına bağlı olarak tutulma kapsamında olduğu anlaşılmaktadır (*Murat Narman,* § 66).

42. Başvurucu yargılama sonunda mahkûmiyet kararıyla birlikte verilen tutukluluğun devamına dair karara 12/8/2013 tarihinde itiraz etmiş ve itiraz 22/8/2013 tarihinde reddedilmiştir.

43. Başvurucu, mahkûmiyet kararına bağlı olarak tutulduğu dönem içinde yeniden tahliye talebinde bulunmuş, talebi inceleyen İstanbul 13. Ağır Ceza Mahkemesi 27/12/2013 tarihinde talep hakkında karar verilmesine yer olmadığına karar vermiştir. Bu karara yapılan itiraz ise İstanbul 14. Ağır Ceza Mahkemesinin 23/1/2014 tarihli kararıyla reddedilmiştir.

44. Başvuru konusu olayda, hukukun öngördüğü usule uygun verilen mahkûmiyet kararı kapsamında tutulma hâli devam ederken mahkûmiyet kararının gerekçesinin yasal süre aşılmasına rağmen açıklanmaması ve tahliye talebi hakkında karar verilmemesi nedenleriyle kişi hürriyeti ve güvenliği hakkının ihlal edildiği ileri sürülmektedir.

45. Başvurucunun, mahkûmiyet kararı sonrasındaki tutulmaya ilişkin şikâyetleri açıkça dayanaktan yoksun olmadığı ve başkaca bir kabul edilemezlik nedeninin de bulunmadığı anlaşıldığından başvurunun bu kısmının kabul edilebilir olduğuna karar verilmesi gerekir.

2. Esas Yönünden

46. Anayasa'nın 19. maddesinin sekizinci fıkrası şöyledir:

"Her ne sebeple olursa olsun, hürriyeti kısıtlanan kişi, kısa sürede durumu hakkında karar verilmesini ve bu kısıtlamanın kanuna aykırılığı halinde hemen serbest bırakılmasını sağlamak amacıyla yetkili bir yargı merciine başvurma hakkına sahiptir."

47. Anayasa'nın bu hükmü uyarınca hürriyeti kısıtlanan kişi, kısa sürede durumu hakkında karar verilmesini ve bu kısıtlamanın kanuna aykırılığı hâlinde hemen serbest bırakılmasını sağlamak amacıyla yetkili bir yargı merciine başvurma hakkına sahiptir

48. Başvurucu, mahkûmiyetle birlikte verilen tutukluluğun devamına ilişkin karara 12/8/2013 tarihinde İstanbul 13. Ağır Ceza Mahkemesine itiraz etmiş; itiraz, usulüne göre yapılan değerlendirme sonunda aynı yer 14. Ağır Ceza Mahkemesinin 22/8/2013 tarihli kararıyla kesin olarak reddedilmiştir (§ 14).

49. Aynı soruşturma dosyasında hükümle birlikte hakkında tutukluluğun devamına karar verilen *Mehmet İlker Başbuğ* (B. No: 2014/912, 6/3/2014) tarafından yapılan başvuruda Anayasa Mahkemesi, hükmün açıklanmasından itibaren yedi ayı aşan bir süredir gerekçenin açıklanmaması nedeniyle temyiz incelemesinin yapılamadığı ve salıverilme talebinin temyiz merciince incelenemediğine ilişkin başvurunun kabul edilebilir olduğuna ve Anayasa'nın 19. maddesinin sekizinci fıkrasının ihlal edildiğine karar vermiştir.

50. Başvurucunun 5/8/2013 tarihli mahkûmiyet kararı sonrasında tutulduğu konusunda bir tereddüt bulunmamaktadır. Dolayısıyla başvurucunun durumu Anayasa'nın 19. maddesinin üçüncü fıkrası anlamında "suç şüphesine bağlı tutma" kapsamından çıkmış, ikinci fıkra bağlamında "bir mahkûmiyet kararına bağlı olarak tutmaya" dönüşmüştür. Bu aşamada ilgili mevzuat gereği, özgürlükten yoksun bırakmanın dayanağı olan hükmün gerekçesinin hükümle birlikte tümüyle tutanağa geçirilmediği durumda açıklanmasından itibaren en geç on beş gün içinde dava dosyasına konmalıdır (bkz. § 23).

51. Ayrıca 5271 sayılı Kanun'un 104. maddesi, soruşturma ve kovuşturma evrelerinin her aşamasında şüpheli veya sanığın salıverilmesini isteyebileceği, şüpheli veya sanığın tutukluluk hâlinin devamına veya salıverilmesine hâkim veya mahkemece karar verileceği, dosya Yargıtaya geldiğinde salıverilme istemi hakkındaki kararın Yargıtay ilgili dairesi veya Yargıtay Ceza Genel Kurulunca verileceği hükümlerini

içermektedir (bkz. § 22).

52. İlk Derece Mahkemesindeki yargılamanın sona erdiği davada temyiz incelemesinin yapılabilmesi için öncelikle gerekçeli kararın dava dosyasına konması, sonrasında temyiz talebinde bulunan tarafların açıklanan hükme dayanak teşkil eden gerekçeye ilişkin varsa itirazlarını bildirme imkânına sahip olmaları gerekmektedir (*Mehmet İlker Başbuğ*, § 72).

53. Başvurucu hakkında 5/8/2013 tarihinde açıklanan nihai karara ilişkin gerekçe başvuru tarihi itibarıyla dava dosyasına konmadığından temyiz incelemesinin yapılması için dosyanın Yargıtaya gönderilmesinin ve tahliye talebi hakkında ilgili Yargıtay Dairesince bir karar verilmesinin mümkün olmadığı görülmektedir.

54. Anayasa'nın 19. maddesinin sekizinci fıkrasında yer alan "*Her ne sebeple olursa olsun, hürriyeti kısıtlanan kişi, kısa sürede durumu hakkında karar verilmesini ve kısıtlamanın kanuna aykırılığı halinde hemen serbest bırakılmasını sağlamak amacıyla yetkili bir yargı merciine başvurma hakkına sahiptir.*" kuralı gereğince özgürlükten yoksun bırakmanın "kanuni" olup olmadığının "kısa sürede" incelenmesi gerekir (*Mehmet İlker Başbuğ*, § 79).

55. Anayasa'nın bu hükmü uyarınca hürriyeti kısıtlanan kişi, kısa sürede durumu hakkında karar verilmesini ve bu kısıtlamanın kanuna aykırılığı hâlinde hemen serbest bırakılmasını sağlamak amacıyla yetkili bir yargı merciine başvurma hakkına sahiptir. Fıkrada kısıtlama sebebi bakımından bir ayrım yapılmadığından başvuru hakkı kuvvetli suç şüphesi ve tutuklama nedeniyle özgürlüğünden yoksun bırakılma ile sınırlı değildir. Anayasa'nın 19. maddesinin ikinci fıkrasında belirtilen özgürlükten yoksun bırakılma hâllerinde de bu güvence geçerlidir (*Mehmet İlker Başbuğ*, § 80).

56. Özgürlükten yoksun bırakmanın hukuka uygunluğu kavramı, buna karar veren merciin gerekçeli kararın geç yazılmasını da kapsamaktadır (*Mehmet İlker Başbuğ*, § 80). Bu çerçevede başvurucunun itirazının, kendisi hakkında karar veren Mahkemenin bir an önce gerekçeli kararını yazmasına ve sonrasında dosyanın temyiz incelenmesi yapılmak üzere Yargıtaya gönderilmesine ilişkin olduğu anlaşılmaktadır.

57. Hüküm tarihinden itibaren yedi ayı aşan bir süredir gerekçeli kararın dosyaya konmamış olması nedeniyle başvurucunun, mahkûmiyete bağlı olarak tutukluluğun devamına ilişkin kararını temyiz mercii önüne götürememesi sonucu ortaya çıkmıştır. Başvurucunun özgürlüğünden yoksun bırakılmasına ilişkin kararın hukukiliğini temyiz mercii önünde denetletme hakkını kullanamamasının hukuk güvenliği ve hukuki belirlilik ilkelerine uygun olduğu söylenemez (*Mehmet İlker Başbuğ*, § 84).

58. İlk derece yargılamasında verilen nihai karardan sonraki aşamada başvurucu, 25/12/2013 tarihinde yargılamayı yapan İstanbul 13. Ağır Ceza Mahkemesinden tahliye edilmesi talebinde bulunmuştur. Bu tarih itibarıyla Mahkemece gerekçeli kararın açıklanmadığı ve bununla birlikte talep hakkında "*kovuşturma aşaması tamamlandığı ve hükmen tutukluluk kararına yapılan itirazın reddine karar verildiği*" gerekçesiyle karar verilmesine yer olmadığına karar verildiği (bkz. § 16), bu nedenle işin esasına girilmeksizin talebe ilişkin olarak etkili bir yargısal inceleme yapılmadığı görülmektedir. Bu durum Anayasa'nın 19. maddesinin sekizinci fıkrasında güvence altına alınan hakkı işlevsiz hâle getirmektedir.

59. Açıklanan nedenlerle hükmün açıklanmasından itibaren geçen sürede gerekçenin açıklanmaması nedeniyle temyiz incelemesinin yapılamadığı ve salıverilme talebinin temyiz merciince incelenemediği dikkate alındığında adli kontrol hükümleri de değerlendirilerek talep hakkında yargılamayı yürüten mahkemece bir karar verilmesi

gerekir.

60. Bu nedenle Anayasa'nın 19. maddesinin sekizinci fıkrasının ihlal edildiğine karar verilmesi gerekir.

3. 6216 Sayılı Kanun'un 50. Maddesi Yönünden

61. 6216 sayılı Kanun'un 50. maddesinin (1) ve (2) numaralı fıkraları şöyledir:

"(1) Esas inceleme sonunda, başvurucunun hakkının ihlal edildiğine ya da edilmediğine karar verilir. İhlal kararı verilmesi hâlinde ihlalin ve sonuçlarının ortadan kaldırılması için yapılması gerekenlere hükmedilir. ...

(2) Tespit edilen ihlal bir mahkeme kararından kaynaklanmışsa, ihlali ve sonuçlarını ortadan kaldırmak için yeniden yargılama yapmak üzere dosya ilgili mahkemeye gönderilir. Yeniden yargılama yapılmasında hukuki yarar bulunmayan hâllerde başvurucu lehine tazminata hükmedilebilir veya genel mahkemelerde dava açılması yolu gösterilebilir. Yeniden yargılama yapmakla yükümlü mahkeme, Anayasa Mahkemesinin ihlal kararında açıkladığı ihlali ve sonuçlarını ortadan kaldıracak şekilde mümkünse dosya üzerinden karar verir."

62. Başvurucu, miktar belirtmeksizin manevi tazminat talebinde bulunmuştur.

63. Başvuruda kişi özgürlüğü ve güvenliği hakkının ihlal edildiği sonucuna varılmıştır.

64. Kişi özgürlüğü ve güvenliği hakkının ihlal edilmiş olması nedeniyle yalnızca ihlal tespitiyle giderilemeyecek olan manevi zararları karşılığında başvurucuya net 5.000 TL manevi tazminat ödenmesine karar verilmesi gerekir.

65. Anayasa Mahkemesinin maddi tazminata hükmedebilmesi için başvurucunun uğradığını iddia ettiği maddi zarar ile tespit edilen ihlal arasında illiyet bağı bulunmalıdır. Başvurucunun bu konuda herhangi bir belge sunmamış olması nedeniyle maddi tazminat talebinin reddine karar verilmesi gerekir.

66. Dosyadaki belgelerden tespit edilen 206,10 TL harç ve 1.800 TL vekâlet ücretinden oluşan toplam 2.006, 10 TL yargılama giderinin başvurucuya ödenmesine karar verilmesi gerekir.

V. HÜKÜM

Açıklanan gerekçelerle;

A. 1. Hükümle birlikte verilen tutuklama kararının hukuka aykırı olduğuna ilişkin iddianın *süre aşımı* nedeniyle KABUL EDİLEMEZ OLDUĞUNA,

2. Mahkûmiyet kararının gerekçesinin yasal süre içinde dava dosyasına konmaması nedeniyle tahliye talebi hakkında karar verilmediğine ilişkin iddianın KABUL EDİLEBİLİR OLDUĞUNA,

B. Anayasa'nın 19. maddesinin sekizinci fıkrasının İHLAL EDİLDİĞİNE,

C. Başvurucuya net 5.000 TL manevi tazminat ÖDENMESİNE,

D. 206,10 TL başvuru harcı ve 1.800 TL vekâlet ücretinden oluşan toplam 2.006,10 TL yargılama giderinin BAŞVURUCUYA ÖDENMESİNE,

E. Ödemenin, kararın tebliğini takiben başvurucunun Maliye Bakanlığına başvuru tarihinden itibaren dört ay içinde yapılmasına, ödemede gecikme olması hâlinde bu sürenin sona erdiği tarihten ödeme tarihine kadar geçen süre için yasal FAİZ UYGULANMASINA,

F. Kararın bir örneğinin Adalet Bakanlığına GÖNDERİLMESİNE

1/6/2016 tarihinde OYBİRLİĞİYLE karar verildi.

Başkan Zühtü ARSLAN	Başkanvekili Burhan ÜSTÜN	Başkanvekili Engin YILDIRIM
Üye Serdar ÖZGÜLDÜR	Üye Serruh KALELİ	Üye Osman Alifeyyaz PAKSÜT
Üye Recep KÖMÜRCÜ	Üye Alparslan ALTAN	Üye Nuri NECİPOĞLU
Üye Hicabi DURSUN	Üye Celal Mümtaz AKINCI	Üye Erdal TERCAN
Üye Muammer TOPAL	Üye M. Emin KUZ	Üye Hasan Tahsin GÖKCAN
Üye Kadir ÖZKAYA	Üye Rıdvan GÜLEÇ	

DÜZELTME

13/7/2016 tarihli ve 29769 mükerrer sayılı Resmî Gazete'de aslına uygun olarak yayımlanan, 27/6/2016 tarihli ve 2016/8991 sayılı Bakanlar Kurulu Kararının eki Kararın 1 inci maddesi, Kanunlar ve Kararlar Genel Müdürlüğünün 14/7/2016 tarihli ve 31853594-165-23-2947 sayılı yazısına istinaden aşağıdaki şekilde değiştirilerek düzeltilmiştir.

"**MADDE 1 -** Birleşmiş Milletler Güvenlik Konseyi (BMGK)'nin 1267 (1999), 1988 (2011) ve 1989 (2011) sayılı kararlarıyla listelenen kişi, kuruluş veya organizasyonların tasarrufunda bulunan malvarlığının dondurulmasına ilişkin 30/9/2013 tarihli ve 2013/5428 sayılı Bakanlar Kurulu Kararının eki (1) sayılı listenin "A-DEAŞ ve El-Kaide ile Bağlantılı Gerçek Kişiler" başlıklı bölümünün 27 nci sırasında yer alan ve ekli listede kimlik bilgileri belirtilen "FARID AIDER" isimli şahsa ilişkin hüküm, adı geçen şahsın BMGK kararlarıyla oluşturulan DEAŞ ve El-Kaide yaptırımlar listesinden çıkartılmış olması sebebiyle yürürlükten kaldırılmıştır."

İLÂN BÖLÜMÜ

(İlânlarla ilgili müracaatlar Başbakanlık Basımevi Döner Sermaye İşletmesi Müdürlüğüne yapılır.)

YARGI İLÂNLARI

Edirne 3. Asliye Ceza Mahkemesinden:

Esas No : 2012/22

Karar No : 2016/276

Resmi Belgede Sahtecilik suçundan Mahkememizin yukarıda Esas ve karar numarası yazılı 06/05/2016 tarihli ilamı ile;

Türk Ceza Kanununun 204/1 maddesi gereğince cezalandırılması için mahkememize açılan kamu davasında CMK-223/2-a maddesi gereğince BERAATİNE karar verilen İrina ve Casile oğlu, 17/06/1959 d.lu, SERGİU JECHİU tüm aramalara rağmen bulunamamış, mahkememiz gerekçeli kararı ve katılan vekilinin temyiz dilekçesi tebliğ edilememiştir.

1 - 7201 sayılı Tebligat Kanununun 29. maddesi gereğince hüküm özetinin RESMİ GAZETE'DE İLANEN TEBLİĞİNE,

2 - Hüküm fıkrasının ilan tarihinden itibaren 15 gün sonra tebliğ edilmiş sayılacağına karar verilmiş olup, İlan olunur. 5662

Esas No : 2014/490

Karar No : 2016/29

Ruhsatsız Ateşli Silahlarla Mermileri Satın Alma veya Taşıma veya Bulundurma suçundan Mahkememizin yukarıda Esas ve karar numarası yazılı 19/01/2016 tarihli ilamı ile;

6136 Sayılı Yasanın 13/1 maddesi gereğince cezalandırılması için mahkememize açılan kamu davasında 10 ay hapis ve 500 TL adli para cezası ile cezalandırılmasına karar verilen Ömer ve Fatime Özel oğlu, 08/09/1989 d.lu, İSMAİL YILMAZ tüm aramalara rağmen bulunamamış, mahkememiz gerekçeli kararı tebliğ edilememiştir.

1 - 7201 sayılı Tebligat Kanununun 29. maddesi gereğince hüküm özetinin RESMİ GAZETE'DE İLANEN TEBLİĞİNE,

2 - Hüküm fıkrasının ilan tarihinden itibaren 15 gün sonra tebliğ edilmiş sayılacağına karar verilmiş olup, İlan olunur. 5663

İstanbul 44. Asliye Ceza Mahkemesinden:

Esas No : 2011/102

Karar No : 2011/821

Mahkememizin 14/06/2011 tarih ve 2011/102 Esas, 2011/821 Karar sayılı kararı ile Dolandırıcılık suçundan Türk Ceza Kanunun 157/1, 62, 52/2 maddeleri uyarınca 10 ay hapis ve 500 TL adli para cezası ile cezalandırılmasına, Türk Ceza Kanunu'nun 51 maddesi gereğince hapis cezasının ertelenmesine, Türk Ceza Kanunu'nun 51/3 maddesi gereğince 2 yıl süreyle denetim altında tutulmasına, denetim süresi içinde kasıtlı bir suç işlemesi halinde cezasının Türk Ceza Kanunu'nun 51/7 maddesi gereğince aynen infazına, tutuklu kaldığı günlerin Türk Ceza Kanunu'nun 63. Maddesi uyarınca cezasından mahsubuna dair karar verilen Mustapha ve Aisha oğlu, 19/08/1979 Burundi doğumlu. Burundi Vatandaşı olan OBANA KİTA'nın bildirdiği adresinden bulunamadığı gibi tüm aramalara rağmen de sanığa ulaşılamadığı anlaşılmakla;

7201 Sayılı Kanunun 28, 29 ve müteakip maddeleri gereğince kararın RESMİ GAZETE'DE İLANEN TEBLİĞİNE,

İlan tarihinden itibaren 15 gün sonra tebliğ edilmiş sayılacağına, ilana ait gazetenin mahkememize gönderilmesine,

İlan ücretinin ve yargılama masrafının karar kesinleştikten sonra Sanıktan tahsiline, ilan olunur. 5666

ARTIRMA, EKSİLTME VE İHALE İLÂNLARI

MÜDÜRLÜĞÜMÜZ İHTİYACI OLAN VE AŞAĞIDA ÖZELLİKLERİ BELİRTİLEN MALZEME ALIMLARI AÇIK İHALE USULÜ İLE İHALE EDİLECEKTİR

Elektrik Üretim A.Ş. Afşin-Elbistan A Termik Santralı İşletme Müdürlüğünden:

1 - İdarenin

a) Adresi : Çoğulhan Kasabası P.K.2 Afşin/ KAHRAMANMARAŞ

b) Telefon ve faks numarası : Tlf: (0344) 524 22 04-05 Faks: (0344) 524 22 02

c) Elektronik posta adresi (varsa) : afsin@euas.gov.tr

2 - İhale konusu malın

A-a) Dosya No : 2016/35

b) Niteliği, türü ve miktarı : PAYET KOSTİK (SODYUM HİDROKSİT) ALIMI

c) Teslim yeri : EÜAŞ Afşin-Elbistan A Termik Santralı İşletme Müdürlüğü Afşin/KAHRAMANMARAŞ

d) Şartname bedeli : 100,00.-TL

e) İhale tarihi ve saati : 02.08.2016 Saat: 14.00

B-a) Dosya No : 2016/36

b) Niteliği, türü ve miktarı : RESİRKÜLASYON POMPASI (MOTORLARI İLE BİRLİKTE) ve BU POMPALARA AİT MEKANİK SALMASTRA ALIMI

c) Teslim yeri : EÜAŞ Afşin-Elbistan A Termik Santralı İşletme Müdürlüğü Afşin/KAHRAMANMARAŞ

d) Şartname bedeli : 100,00.-TL

e) İhale tarihi ve saati : 02.08.2016 Saat: 14.00

3 - İhalenin

a) Yapılacağı yer : EÜAŞ Afşin-Elbistan A Termik Santralı İşletme Müdürlüğü/AFŞİN/KAHRAMANMARAŞ

b) Şartname bedelinin yatırılacak yer : Vakıfbank Afşin Şb.: TR87 0001 5001 5800 7287 7572 71 -Afşin Ziraat Bankası Şb.: TR17 0001 0003 9037 7120 4354 40 no'lu hesaba

4 - İhaleye katılabilme şartları ve istenilen belgeler ile yeterlik değerlendirmesinde uygulanacak kriterler: İdari Şartnamenin 7. maddesinde belirtilmiştir.

5 - İhale tüm isteklilere açıktır.

6 - İhale dokümanı Çoğulhan Kasabası P.K.2 Afşin/KAHRAMANMARAŞ adresinde görülebilir ve ücreti karşılığı (aynı adresten) temin edilebilir. İhaleye teklif verecek olanların ihale dokümanını satın almaları zorunludur.

7 - Teklifler belirtilen tarihlerde saat 14.00'e kadar EÜAŞ İşletme Müdürlüğü'ne verilebileceği gibi, iadeli taahhütlü posta vasıtasıyla da gönderilebilir.

8 - İstekliler tekliflerini, (mal kalemleri için birim fiyatlar üzerinden vereceklerdir. İhale sonucu üzerine ihale yapılan istekliye mal kalemleri için teklif edilen birim fiyatların çarpımı sonucu bulunan toplam bedel üzerinden birim fiyat sözleşmesi imzalanacaktır.)

9 - İstekliler teklif ettikleri bedelin %3'ünden az olmamak üzere kendi belirleyecekleri tutarda geçici teminat vereceklerdir.

10 - Verilen tekliflerin geçerlilik süresi, ihale tarihinden itibaren en az 60 takvim günü olmalıdır.

11 - Bu ihale 4964 sayılı Kanunun 1. Maddesinin son fıkrası ve 40. Maddesinin son fıkrasına istinaden Şirketimizin Satın Alma ve İhale Yönetmeliğinin usul ve esasları doğrultusunda yapılacaktır.

Duyurulur. 6520/1-1

DÜZELTME İLANI

Türkiye Elektrik İletim A.Ş. Genel Müdürlüğünden:

28 Mayıs 2016 tarih ve 29725 sayılı (kayıt no: 5137/1/2-1) Resmi Gazete ile 30 Mayıs 2016 tarih ve 29727 sayılı (kayıt no: 5137/1/2-2) Resmi Gazete'de yayımlanan DB.ATT.23 referanslı ihale ilanımızın 6. ve 7. maddelerinde yer alan teklif açılış tarihi ertelenmiş olup, söz konusu madde aşağıdaki şekilde düzeltilmiştir.

6. Teklifler 11 Ağustos 2016 tarihinde saat 10:00'a (yerel saatle) kadar ya da öncesinde aşağıda belirtilen büro adresine teslim edilecektir ve bütün Teklifler 250.000,- (ikiyüzellibin) EURO ya da muadili serbest döviz kuru değerinde geçici teminat ile birlikte teslim edilecektir.

TÜRKİYE ELEKTRİK İLETİM ANONİM ŞİRKETİ (TEİAŞ)
SEFER KUL TOPLANTI SALONU,
Nasuh Akar Mah. Türk Ocağı Cad. No: 2, Giriş Katı
Çankaya - ANKARA / TURKEY

7. Teklifler teklif sahiplerinin katılım için seçilmiş temsilcilerinin huzurunda aşağıda belirtilecek olan adreste 11 Ağustos 2016 tarihinde saat 10:00'da (yerel saatle) açılacaktır.

TÜRKİYE ELEKTRİK İLETİM ANONİM ŞİRKETİ (TEİAŞ)
SEFER KUL TOPLANTI SALONU,
Nasuh Akar Mah. Türk Ocağı Cad. No: 2, Giriş Katı
Çankaya - ANKARA / TURKEY 6582/1/1-1

AMENDMENT NOTICE

FROM TURKISH ELECTRICITY TRANSMISSION CORPORATION (TEİAŞ)

Sixth and seventh items of IFB No: DB.ATT.23 appeared in the Official Gazetes;

Issue No: 29725 and Record No: 5137/2/2-1 on May 28, 2016 and Issue No: 29727 and Record No: 5137/2/2-2 on May 30, 2016 are updated as follows.

6. Bids must be delivered to the following office on or before 10:00 a.m.(local time) on August 11, 2016 and must be accompanied by a security of 250.000,- Euros equivalent (twohundred fifty thousand Euros)

TURKISH ELECTRICITY TRANSMISSION CORPORATION (TEİAŞ),
SEFER KUL MEETING ROOM,
Nasuh Akar Mah. Türk Ocağı Cad. No: 2, Floor G,
Çankaya - ANKARA / TURKEY

7. Bids will be opened in the presence of bidders' representatives who choose to attend at 10:00 a.m. (local time) on August 11, 2016 at the offices of

TURKISH ELECTRICITY TRANSMISSION CORPORATION (TEİAŞ),
SEFER KUL MEETING ROOM,
Nasuh Akar Mah. Türk Ocağı Cad. No: 2, Floor G,
Çankaya - ANKARA / TURKEY

6582/2/1-1

VİDALI HAVALI KOMPRESÖR SATIN ALINACAKTIR

Türkiye Taşkömürü Kurumu Genel Müdürlüğü Satınalma Daire Başkanlığından:

İşin Adı: Vidalı havalı kompresör alımı 4734 sayılı kanunun 3/g maddesi kapsamında hazırlanan Kurumumuz yönetmeliği açık ihale usulü ile ihale edilecektir.

İhale kayıt numarası : 2016/256449
Dosya no : 1627069
1 - İdarenin :
a) Adres : Bağlık Caddesi Yayla Mahallesi İhsan Soyak Sokak No:2 67090-ZONGULDAK
b) Telefon ve Faks numarası : Tel : 0.372 252 40 00 (70 Hat)
Faks : 0.372 251 19 00
c) Elektronik posta adresi :
2 - İhale Konusu Malın :
a) Niteliği, türü ve miktarı : VİDALI HAVALI KOMPRESÖR (1 adet)
b) Teslim yeri : Armutçuk Taşkömürü İşletme Müessesesi Ereğli/ ZONGULDAK
c) Teslim tarihi : İşe başlanmasına müteakip 60 takvim günüdür.
3 - İhalenin :
a) Yapılacağı yer : Türkiye Taşkömürü Kurumu Genel Müdürlüğü satınalma Dairesi Başkanlığı Bülent Ecevit Caddesi No:125 ZONGULDAK
b) Tarihi ve saati : 28.07.2016 Perşembe günü saat: 15:00

4 - İhaleye katılabilme şartları ve istenilen belgeler ile yeterlilik kriterleri;

4-1. İsteklilerin ihaleye katılabilmeleri için aşağıda sayılan belgeleri teklifleri kapsamında sunmaları gerekir.

a) Tebligat için adres beyanı ve ayrıca irtibat için telefon ve varsa faks numarası ile elektronik posta adresi,

b) Mevzuatı gereği kayıtlı olduğu Ticaret ve/veya Sanayi Odası veya Meslek Odası belgesi;

1) Gerçek kişi olması halinde, ihaleye ilişkin ilk ilanın yapıldığı yıl içerisinde alınmış, Ticaret ve/veya Sanayi Odası veya Meslek Odasına kayıtlı olduğunu gösterir belge,

2) Tüzel kişi olması halinde, mevzuat gereği tüzel kişiliğin siciline kayıtlı bulunduğu Ticaret ve/veya Sanayi Odasından ihaleye ilişkin ilk ilanın yapıldığı yıl içerisinde alınmış, tüzel kişiliğin siciline kayıtlı olduğuna dair belge,

c) Teklif vermeye yetkili olduğunu gösteren imza beyannamesi veya imza sirküleri;

1) Gerçek kişi olması halinde, noter tasdikli imza beyannamesi,

2) Tüzel kişi olması halinde, ilgilisine göre tüzel kişiliğin ortakları, üyeleri veya kurucuları ile tüzel kişiliğin yönetimindeki görevlileri belirten son durumu gösterir Ticaret Sicil Gazetesi veya bu hususları tevsik eden belgeler ile tüzel kişiliğin noter tasdikli imza sirküleri,

d) İdari Şartnamenin 9 uncu maddesinin (a), (b), (c), (d), (e) ve (g) bentlerinde sayılan, isteklilerin ihale dışı bırakılmasını öngören durumlarda bulunmadığına dair, İhale tarihinden önceki üç ay içinde alınmış belgeler ile buna ilişkin yazılı taahhütname,

e) Şekli ve içeriği Şartnamede belirlenen teklif mektubu,

f) Şartnamede belirtilen geçici teminat,

g) Vekaleten ihaleye katılma halinde, istekli adına katılan kişinin ihaleye katılmaya ilişkin noter tasdikli vekaletnamesi ile noter tasdikli imza beyannamesi,

h) İsteklinin ortak girişim olması halinde şekli ve içeriği Şartnamede belirlenen ortak girişim beyannamesi,

ı) İhale dokümanının satın alındığına dair belge. İsteklinin ortak girişim olması halinde (b), (c), ve (d) de yer alan belgelerin her bir ortakça ayrı ayrı verilmesi zorunludur.

4.2. Mesleki ve teknik yeterliğe ilişkin aranacak belgeler ve bu belgelerin taşıması gereken kriterler;

4.2.1. CE Belgesi.

4.2.2. Teknik şartname cevapları

5 - Ekonomik açıdan en avantajlı teklif, yerli malı teklif eden yerli firmaya %15 oranında fiyat avantajı uygulamak koşuluyla, en düşük fiyat esasına göre belirlenecektir

6 - İdari Şartnamedeki katılma koşullarını taşıyan tüm yerli istekliler katılabilecektir.

7 - İhale dokümanı Türkiye Taşkömürü Kurumu Genel Müdürlüğü Satınalma Dairesi Başkanlığı Mithat paşa Mah. Bülent Ecevit Cad. No: 125 ZONGULDAK ve TTK Ankara Misafirhanesi 7. Cadde (Aşkaabat Cd.) 19. Sokak No:22 BAHÇELİEVLER-ANKARA adresinde görülebilir ve şartnameler 20.00 TL. karşılığı aynı adreslerden temin edilebilir. İhaleye teklif verecek olanların ihale dokümanını satın almaları zorunludur.

8 - Teklifler en geç 28.07.2016 Perşembe günü saat 15.00'a kadar Türkiye Taşkömürü Kurumu Genel Müdürlüğü Satınalma Dairesi Başkanlığına elden teslim edilebileceği gibi iadeli - taahhütlü posta vasıtasıyla da gönderilebilir. Ancak postada doğabilecek gecikmeden idaremiz sorumlu değildir.

9 - İstekliler tekliflerini, her iş kaleminin miktarı ile bu iş kalemleri için teklif edilen birim fiyatlarının çarpımı sonucu bulunan toplam bedel üzerinden vereceklerdir. İhale sonucu üzerine ihale yapılan istekli ile her iş kaleminin miktarı ile iş kalemleri için teklif edilen birim fiyatların çarpımı sonucu bulunan toplam bedel üzerinden teklif birim fiyat sözleşme düzenlenecektir.

10 - İstekliler teklif edilen bedelin %3'den az olmamak üzere kendi belirleyecekleri oranda geçici teminat vereceklerdir.

11 - Verilen tekliflerin geçerlilik süresi ihale tarihinden itibaren en az 120 (Yüzyirmi) takvim günü olmalıdır.

12 - Konsorsiyumlar ihaleye teklif veremezler.

13 - Bu ihale ile ilgili olarak ceza ve ihalelerden yasaklama hükümleri için aşağıdaki maddeler uygulanır;

13.1.1- İsteklilere uygulanacak cezai müeyyide ve ihalelerden yasaklama işlemlerinde 4734 sayılı Kanun ve ilgili diğer mevzuat hükümleri uygulanır.

13.1.2- Sözleşmenin uygulanması safhasında yasak fiil ve davranışlar ile ihalelerden yasaklama işlemleri Kurumumuz Mal, Hizmet Alımları ve Yapım İşleri ile ilgili Yönetmeliğimizin 15/A ve 15/B maddelerinde yer alan hükümler uygulanır.

İlan olunur. 6562/1-1

CNC TAKIM MALZEMELERİ SATIN ALINACAKTIR

Türkiye Taşkömürü Kurumu Genel Müdürlüğü Satınalma Daire Başkanlığından:

İşin Adı: CNC TAKIM MALZEMELERİ alımı 4734 sayılı kanunun 3/g maddesi kapsamında hazırlanan Kurumumuz yönetmeliği açık ihale usulü ile ihale edilecektir.

İhale kayıt numarası : 2016/259377

Dosya no : 1622070

1 - İdarenin :

a) Adres : Bağlık Caddesi Yayla Mahallesi İhsan Soyak Sokak No:2 67090-ZONGULDAK

b) Telefon ve Faks numarası : Tel : 0.372 252 40 00 (70 Hat)
Faks : 0.372 251 19 00

c) Elektronik posta adresi :

2 - İhale Konusu Malın :

a) Niteliği, türü ve miktarı : 136 kalem CNC takım malzemeleri

b) Teslim yeri : Bülent Ecevit Caddesi'ndeki Türkiye Taşkömürü Kurumu Genel Müdürlüğü Makina ve İkmal Dairesi Başkanlığı Muayene ve Tesellüm İşleri Şube Müdürlüğü Tesellüm Şefliği Ambarı ZONGULDAK

c) Teslim tarihi : İşe başlanmasını müteakip 45 takvim günüdür.

3 - İhalenin

a) Yapılacağı yer : Türkiye Taşkömürü Kurumu Genel Müdürlüğü Satınalma Dairesi Başkanlığı Bülent Ecevit Caddesi No:125 ZONGULDAK

b) Tarihi ve saati : 01/08/2016 Pazartesi günü saat:15:00

4 - İhaleye katılabilme şartları ve istenilen belgeler ile yeterlilik kriterleri;

4-1. İsteklilerin ihaleye katılabilmeleri için aşağıda sayılan belgeleri teklifleri kapsamında sunmaları gerekir.

a) Tebligat için adres beyanı ve ayrıca irtibat için telefon ve varsa faks numarası ile elektronik posta adresi,

b) Mevzuatı gereği kayıtlı olduğu Ticaret ve/veya Sanayi Odası veya Meslek Odası belgesi;

1) Gerçek kişi olması halinde, ihaleye ilişkin ilk ilanın yapıldığı yıl içerisinde alınmış, Ticaret ve/veya Sanayi Odası veya Meslek Odasına kayıtlı olduğunu gösterir belge,

2) Tüzel kişi olması halinde, mevzuat gereği tüzel kişiliğin siciline kayıtlı bulunduğu Ticaret ve/veya Sanayi Odasından ihaleye ilişkin ilk ilanın yapıldığı yıl içerisinde alınmış, tüzel kişiliğin siciline kayıtlı olduğuna dair belge,

c) Teklif vermeye yetkili olduğunu gösteren imza beyannamesi veya imza sirküleri;

1) Gerçek kişi olması halinde, noter tasdikli imza beyannamesi,

2) Tüzel kişi olması halinde, ilgilisine göre tüzel kişiliğin ortakları, üyeleri veya kurucuları ile tüzel kişiliğin yönetimindeki görevlileri belirten son durumu gösterir Ticaret Sicil Gazetesi veya bu hususları tevsik eden belgeler ile tüzel kişiliğin noter tasdikli imza sirküleri,

d) İdari Şartnamenin 9 uncu maddesinin (a), (b), (c), (d), (e) ve (g) bentlerinde sayılan, isteklilerin ihale dışı bırakılmasını öngören durumlarda bulunmadığına dair, İhale tarihinden önceki üç ay içinde alınmış belgeler ile buna ilişkin yazılı taahhütname,

e) Şekli ve içeriği Şartnamede belirlenen teklif mektubu,

f) Şartnamede belirtilen geçici teminat,

g) Vekaleten ihaleye katılma halinde, istekli adına katılan kişinin ihaleye katılmaya ilişkin noter tasdikli vekaletnamesi ile noter tasdikli imza beyannamesi,

h) İsteklinin ortak girişim olması halinde şekli ve içeriği Şartnamede belirlenen ortak girişim beyannamesi,

ı) İhale dokümanının satın alındığına dair belge. İsteklinin ortak girişim olması halinde (b), (c), ve (d) de yer alan belgelerin her bir ortakça ayrı ayrı verilmesi zorunludur.

4.2. Mesleki ve teknik yeterliğe ilişkin aranacak belgeler ve bu belgelerin taşıması gereken kriterler;

4.2.1. .

5 - Ekonomik açıdan en avantajlı teklif en düşük fiyat esasına göre belirlenecektir.

6 - İdari Şartnamedeki katılma koşullarını taşıyan tüm yerli istekliler katılabilecektir.

7 - İhale dokümanı Türkiye Taşkömürü Kurumu Genel Müdürlüğü Satınalma Dairesi Başkanlığı Mithat paşa Mah. Bülent Ecevit Cad. No: 125 ZONGULDAK ve TTK Ankara Misafirhanesi 7. Cadde (Aşkaabat Cd.) 19. Sokak No: 22 BAHÇELİEVLER-ANKARA adresinde görülebilir ve şartnameler 30.00 TL. karşılığı aynı adreslerden temin edilebilir. İhaleye teklif verecek olanların ihale dokümanını satın almaları zorunludur.

8 - Teklifler en geç 01/08/2016 Pazartesi günü saat 15.00'a kadar Türkiye Taşkömürü Kurumu Genel Müdürlüğü Satınalma Dairesi Başkanlığına elden teslim edilebileceği gibi iadeli - taahhütlü posta vasıtasıyla da gönderilebilir. Ancak postada doğabilecek gecikmeden idaremiz sorumlu değildir.

9 - İstekliler tekliflerini, her iş kaleminin miktarı ile bu iş kalemleri için teklif edilen birim fiyatlarının çarpımı sonucu bulunan toplam bedel üzerinden vereceklerdir. İhale sonucu üzerine ihale yapılan istekli ile her iş kaleminin miktarı ile iş kalemleri için teklif edilen birim fiyatların çarpımı sonucu bulunan toplam bedel üzerinden teklif birim fiyat sözleşme düzenlenecektir.

10 - İstekliler teklif edilen bedelin %3'den az olmamak üzere kendi belirleyecekleri oranda geçici teminat vereceklerdir.

11 - Verilen tekliflerin geçerlilik süresi ihale tarihinden itibaren en az 120 (Yüzyirmi) takvim günü olmalıdır.

12 - Konsorsiyumlar ihaleye teklif veremezler.

13 - Bu ihale ile ilgili olarak ceza ve ihalelerden yasaklama hükümleri için aşağıdaki maddeler uygulanır.

13.1.1. İsteklilere uygulanacak cezai müeyyide ve ihalelerden yasaklama işlemlerinde 4734 sayılı Kanun ve ilgili diğer mevzuat hükümler uygulanır.

13.1.2. Sözleşmenin uygulanması safhasında yasak fiil ve davranışlar ile ihalelerden yasaklama işlemleri Kurumumuz Mal, Hizmet Alımları ve Yapım İşleri ile İlgili Yönetmeliğimizin 15/A ve 15/B maddelerinde yer alan hükümler uygulanır.

İlan olunur. 6567/1-1

SEYYAR PANCAR BOŞALTMA, TEMİZLEME VE YÜKLEME MAKİNELERİNİN İŞLETİLMESİ HİZMET ALIMI İŞLERİ YAPTIRILACAKTIR

Türkiye Şeker Fabrikaları A.Ş. Erzincan Şeker Fabrikası Müdürlüğünden:

İhale kayıt numarası : 2016/244774

1 - İdarenin

a) Adresi : Mimarsinan Mahallesi Talip Kaban Bulvarı No: 27 24159/Merkez/ERZİNCAN

b) Telefon ve faks numarası : 0 446 223 95 00 (4 Hat) 0 446 223 91 67

2 - İhale konusu hizmetin

a) Niteliği, türü ve miktarı : Seyyar Pancar Boşaltma, Temizleme ve Yükleme makinelerinin işletilmesi ± % 20 Toleranslı 364.500 Ton pancar boşaltılması ve istiflenmesi hizmet alımı işi.

b) Yapılacağı yer/yerleri :

Merkez Bölgesi Fabrika Kantarı	4 Adet Elekt. Makine ile	240.000 Ton
Altınbaşak Kantarı	1 Adet Elektrikli	45.000 Ton
Altınbaşak Kantarı	1 Ad Dizel	24.000 Ton
Kelkit Bölgesi Kantarı	1 Ad Dizel Makine ile	8.500 Ton
Suşehri Akıncılar Kantarı	2 Adet Dizel Makine ile	29.000 Ton
Suşehri Bölgesi Karaağaç Kantarı	1 Adet Dizel Makine ile	18.000 Ton
	Toplam:	364.500 Ton

c) İşin süresi : Fabrika Kampanya Süresi

3 - İhalenin

a) Yapılacağı yer : Erzincan Şeker Fabrikası Müdürlüğü Ofis Binası Toplantı Salonu.

b) Tarihi ve saati : 28.07.2016 Perşembe Günü Saat 14:00

4 - İhaleye Katılabilmek İçin Gereken Belgeler ve Yeterlik Kriterleri: İdari şartnamede belirtilmiştir.

4.1. Mesleki ve teknik yeterliğe ilişkin belgeler ve bu belgelerin taşıması gereken kriterler:

4.1.1. İş Deneyim Belgeleri: Yurt içinde veya yurt dışında kamu veya özel sektörde bedel içeren tek bir sözleşme kapsamında taahhüt edilen ihale konusu iş veya benzer işlere ilişkin olarak ilk ilan veya davet tarihinden geriye doğru son beş (5) yıl içinde kabul işlemleri tamamlanan kabul işlemleri tamamlanan

Teklif edilen bedelin %30'u oranından az olmamak üzere, ihale konusu iş veya benzer işlere ait tek sözleşmeye ilişkin iş deneyimini gösteren belgelerin sunulması gerekir.

4.2. İsteklinin personel durumuna ilişkin belgeler

İsteklinin her vardiyada ve her bir seyyar pancar boşaltma makinesinde çalıştıracağı en az iki adet personelinin ilgili kanun ve yönetmeliklere uygun olarak alınmış operatör belgelerinin aslı veya noter tasdikli örneğinin ibrazı şarttır.

4.3. Benzer iş olarak kabul edilecek işler aşağıda belirtilmiştir.

4.3.1. İş makineleri (Kepçe, Loder, ve Dozer) ile yapılan hafriyat işleri benzer iş olarak kabul edilir.

5 - İhale dokümanı; Erzincan Şeker fabrikası Ticaret Servisi adresinde görülebilir ve KDV Dahil 100,00 (Yüz TL) karşılığı (aynı adresten) temin edilebilir.

6 - Teklifler İhale tarih ve saatine kadar Erzincan Şeker Fabrikası Haberleşme Servisine verilebileceği gibi, iadeli taahhütlü posta vasıtasıyla da gönderilebilir. İhale Fabrikamız Ofis binasında Açık İhale Usulü ile lüzumu halinde açık eksiltme ve/veya pazarlık suretiyle yapılacağından isteklinin veya kanuni temsilcilerin ihale gün ve saatinde fabrikamızda hazır bulunmaları gereklidir.

7 - İstekliler tekliflerini, her bir iş kaleminin miktarı ile bu iş kalemleri için teklif edilen birim fiyatlarının çarpımı sonucu bulunan toplam bedel üzerinden vereceklerdir.

8 - İstekliler teklif edilen bedelin %3'ünden az, olmamak üzere kendi belirleyecekleri oranda geçici teminat vereceklerdir.

9 - Verilen tekliflerin geçerlik süresi, ihale tarihinden itibaren en az 45 takvim günü olmalıdır.

10 - Mezkur hizmet alımı ceza ve yasaklama hükümleri hariç 4734 Sayılı Kamu ihale Kanunu ve 4735 Sayılı Kamu ihale Sözleşmeleri Kanununa tabi olmayıp, İdare ihaleyi yapıp yapmamakta veya kısmen yapmakta serbesttir.

11 - Konsorsiyumlar ihaleye teklif veremez. 6466/1-1

———— • ————

MEYDAN TAHMİL-TAHLİYE VE ATIK MALZEME TAŞINMASI İŞİ İHALE EDİLECEKTİR

Muammer Tuksavul-Turhal Şeker Fabrikasından:

Fabrikamızın 2016/2017 Kampanya döneminde Meydan Tesislerinde yapılacak olan Meydan Tahmil-Tahliye ve Atık malzeme taşınması işi hizmet alımı ihalesi kapalı zarfta teklif alınarak açık ihale usulü ile T.Ş.F.A.Ş. Mal ve Hizmet Alımı Yönetmeliği kapsamında Fabrikamızda yapılacaktır. Fiyatların uygun bulunmaması halinde ihaleye açık eksiltme ve/veya pazarlık ile devam edilecektir. İhaleye ilişkin ayrıntılı bilgiler aşağıda yer almaktadır:

İhale Kayıt numarası : 2016/250159

1 - İdarenin

a) Adresi : Cumhuriyet Caddesi TURHAL/TOKAT

b) Telefon ve faks numarası : 356 2753530 - 356 2753539

c) Elektronik posta adresi : turhalseker@turkseker.gov.tr

ç) İhale dokümanının görülebileceği internet adresi (varsa) :

2 - İhale Konusu Hizmetin

a) Niteliği, türü ve miktarı : - Tahmini miktarı 32.000 ton (% ± 20) olan kok, kireç taşı, vs. gibi işletme malzemelerinin yer silosundan kullanım yerine 24 saat içinde belirli aralıklarla getirilmesi, kum sıyırıcıdan çıkan kumun ve kireç ocağından çıkan balastın fabrika sahası içindeki stok yerine taşınması.

- Tahmini miktarı 35.000 ton (% ± 20) olan pres filtre toprağı ile tahmini miktarı 37.000 ton (%± 20) olan Seyyar Pancar Boşaltma ve Otomatik Sabit Pancar Boşaltma Makinalarından çıkan atıklar ve pancar ile birlikte fabrikaya gelen diğer malzemelerin (Ot, yaprak, toprak, taş, vb.) fabrika sahası içerisinde bulunan, idarece gösterilecek ve bütün noktalara yaklaşık 500 m mesafedeki döküm sahasına usulüne uygun olarak taşınması, boşaltılması ve döküm sahasının tesviye edilmesi işidir

b) Yapılacağı yer : Muammer TUKSAVUL-Turhal Şeker Fabrikası Meydan Tesisleri

c) İşin süresi : Üretim kampanyası döneminde yaklaşık 3 (Üç) Ay

3 - İhalenin

a) Yapılacağı yer : Muammer TUKSAVUL-Turhal Şeker Fabrikası

b) Tarihi ve saati : 28/07/2016 - 14:00

4 - Ekonomik açıdan en avantajlı teklif sadece fiyat esasına göre belirlenecektir.

5 - İhaleye sadece yerli istekliler katılabilecektir.

6 - İhale dokümanının görülmesi ve satın alınması:

6.1. İhale dokümanı, idarenin adresinde görülebilir ve 118,00 Türk Lirası karşılığı aynı adresten satın alınabilir.

6.2. İhaleye teklif verecek olanların ihale dokümanını satın almaları zorunludur.

7 - Teklifler, ihale tarih ve saatine kadar MUAMMER TUKSAVUL-TURHAL ŞEKER FABRİKASI adresine elden teslim edilebileceği gibi, aynı adrese iadeli taahhütlü posta vasıtasıyla da gönderilebilir.

8 - İstekliler tekliflerini, Birim fiyatlar üzerinden vereceklerdir. İhale sonucu üzerine ihale yapılan istekliyle, her bir iş kaleminin miktarı ile bu kalemler için teklif edilen birim fiyatların çarpımı sonucu bulunan toplam bedel üzerinden birim fiyat sözleşme imzalanacaktır.

Bu ihalede, işin tamamı için teklif verilecektir.

9 - İstekliler teklif ettikleri bedelin %3'ünden az olmamak üzere kendi belirleyecekleri tutarda geçici teminat vereceklerdir.

10 - Verilen tekliflerin geçerlilik süresi, ihale tarihinden itibaren 45 (KIRKBEŞ) takvim günüdür.

11 - Konsorsiyum olarak ihaleye teklif verilemez.

Diğer hususlar:

İHALE KONUSU HİZMET ALIMI (CEZA VE YASAKLAMA HÜKÜMLERİ HARİÇ) 4734 SAYILI KAMU İHALE KANUNU İLE 4735 SAYILI KAMU İHALE SÖZLEŞMELERİ KANUNUNA TABİ DEĞİLDİR. 6360/1-1

———— • ————

5607 SAYILI KAÇAKÇILIKLA MÜCADELE KANUNU KAPSAMINDA TASFİYELİK HALE GELEN EŞYA SATILACAKTIR

Gümrük ve Ticaret Bakanlığı İstanbul Gümrük ve Ticaret Bölge Müdürlüğü Erenköy Tasfiye İşletme Müdürlüğünden:

1 - Satışa esas bedeli en az 16.313,00 TL ile en çok 562.464,00 TL arasında değişen; 01.08.2016 günü saat 16.30'a kadar yatırılması gereken güvence tutarı da en az 1.631,50 TL, en çok 56.246,50 TL arasında olan, cinsi, miktarı, bulunduğu yeri, özellikleri, satışa esas bedeli ve güvence tutarı ayrı ayrı şartname eki listede gösterilen eşya satışlarında, çorap, tayt, dvd player, terlik, süs eşyası, cam eşya, peçete, boru, el pompası, kumaş, mumluk, saç tokası, duvar saati, iş eldiveni, somun, batarya, v.b. 10 (on) grup eşya açık artırma suretiyle Dudullu Caddesi İETT Anadolu Garajı Yanı Ataşehir/İSTANBUL adresindeki ihale salonunda 01.08.2016 tarihinde saat 10:00'da satışa sunulacaktır. Satışa sunulan eşya ve söz konusu ihale hakkında ayrıntılı bilgiye www.gtb.gov.tr internet adreslerimiz ile (0) (216) 364 36 80/81/109-187 numaralı telefondan ulaşılabilir

2 - Kimliklerini belirlemeye yarayan belge, gerçek kişilerin T.C. kimlik numarası ve ikametgâh beyanı, tüzel kişilerin vergi kimlik numarası ve işyeri merkezi beyanı, güvencenin yatırıldığına ilişkin belge, vekil olarak katılanlar için vekâletname aslı veya noter onaylı örneği, tüzel kişiler adına katılacaklardan, yetki belgesinin aslı veya noter onaylı örneğinin veya vekaletname kartının satış günü ihale salonunda ibraz edilmesi gerekir.

3 - Bu ilanda bulunmayan hususlarda şartname ve eki listelerde belirtilen hükümler geçerlidir. Açık Artırma Yöntemiyle Eşya Satış Şartnamesi ve ekleri 10 TL. bedel karşılığı Erenköy Tasfiye İşletme Müdürlüğü ile İstanbul Gümrük ve Ticaret Bölge Müdürlüğünden alınabilir.

İlan olunur. 6442/1-1

TAŞINMAZ MAL SINIRLI AYNİ HAK TESİSİ İHALESİ YAPILACAKTIR

Ordu Büyükşehir Belediyesinden:

1 - İhalenin Konusu:

Mülkiyeti Ordu Büyükşehir Belediyesi adına kayıtlı; İlimiz Altınordu İlçesi Durugöl Mahallesi 2516 ada, 2 – 3 ve 8 nolu parsellerde kayıtlı toplam 43133,72 m² yüzölçümlü arsa vasfındaki taşınmaz üzerinde, ekli avan projesine göre veya Yüklenici tarafından hazırlanacak ve Ordu Büyükşehir Belediyesi tarafından uygun bulunan avan projeye göre mimari, statik, elektrik, mekanik ve peyzaj uygulama projelerinin Yüklenici tarafından hazırlanıp İdareye onaylattırılarak; işletme hakkının yükleniciye bırakılması; tapuya 30 yıl süre ile sınırlı ayni hak tesisi (daimi ve müstakil üst hakkı tesisi) yapılarak, proje alanında bulunan Kültür Merkezi, Ticari Alan ve Otopark alanın kullandırılmasından dolayı yüklenicinin elde edeceği gelirlerden Belediyeye pay verilmek suretiyle, 30 yıl süre ile işletilmesi; süre sonunda Ordu Büyükşehir Belediyesi'ne üzerindeki müştemilatı ile birlikte bedelsiz devredilmesi işi, 2886 Sayılı Devlet İhale Kanunu' nun 35/a maddesi uyarınca kapalı teklif usulü ile ihaleye çıkartılmıştır.

2 - İhalenin yapılacağı yer, tarihi, saati ve hangi usulle yapılacağı:

2.1. İdarenin Adı : Ordu Büyükşehir Belediye Başkanlığı

2.2. İlgili Birim : İmar ve Şehircilik Dairesi Başkanlığı

2.3. İlgili Adres : Şarkiye Mahallesi Yükçülük Sokak No:2 Altınordu/ ORDU

2.4. İletişim Telefonu, Faks : (0 452) 666 52 23 / 27 - 226 66 18

2.5. İhalenin Yapılacağı yer : Ordu Büyükşehir Belediye Başkanlığı Encümen Toplantı Salonu (Şarkiye Mahallesi Yükçülük Sokak No: 2/1 Altınordu/ORDU)

2.6. İhale Tarihi ve Saati : 29/07/2016 Cuma günü Saat:10:30

2.7. İhale Usulü:2886 Sayılı Devlet İhale Kanunu'nun 35/a Maddesi gereğince Kapalı Teklif (artırma) usulü.

3 - Tahmini Bedel ve Geçici Teminat :

Taşınmazın tahmin edilen 30 yıllık kira bedeli K.D.V. hariç 52.500.000,00 TL olup, % 3 geçici teminat miktarı ise 1.575.000,00 TL'dir. Tahmini bedel yalnızca geçici ve kesin teminatın belirlenmesinde kullanılacaktır. İhaleye konu taşınmazın, yüklenicinin alt kiracılara kullanımına vermesi nedeniyle elde edeceği gelirlerden, İDARE'ye verilecek olan payın yıllık oranı en az;

1. Dönem (1-10 yıl) % 5 +KDV

2. Dönem (11-20 yıl) % 7 +KDV

3. Dönem (21-30 yıl) % 9 +KDV

Olup, İhalede artırım bu oranlar üzerinden yapılacaktır. Dönemler için birbirinden farklı artış oranları teklif edilmeyecektir.

4 - Şartname ve eklerinin nereden, ve hangi şartlarla alınacağı:

Şartname ve ekleri İmar ve Şehircilik Dairesi Başkanlığı - Emlak ve İstimlak Şube Müdürlüğünden, 1.000,00 TL bedelle satın alınacaktır.

5 - İhaleye Katılabilme Şartları Ve İstenilen Belgeler;

5.1. Gerçek Kişiler:

5.1.1. Yasal Yerleşim Yeri belgesi,

5.1.2. Nüfus Kayıt Örneği,

5.1.3. T.C. kimlik numaralı nüfus cüzdanı sureti,

5.1.4. Tebligat için Türkiye'de adres göstermeleri. Ayrıca irtibat için telefon numarası ve faks numarası ile elektronik posta adresi,

5.1.5. İhalenin yapıldığı yıl içinde alınmış Noter tasdikli imza beyannamesi,

5.1.6. 2886 Sayılı D.İ.K.'nun 37. maddesi gereğince hazırlanacak teklif mektubu,

5.1.7. Şartnamede belirlenen geçici teminata ait alındı belgesi veya banka teminat mektubu,

5.1.8. İhalenin yapıldığı yıl içinde alınmış Ticaret ve Sanayi Odası veya Esnaf ve Sanatkarlar siciline kayıtlı olduğunu gösterir resmi kurum ve kuruluşlardan alınan belgelerden sadece biri,

5.1.9. Ortak katılım olması halinde istenilen diğer belgeler ile birlikte İhalenin yapıldığı yıl içinde alınmış şekli ve içeriği ilgili mevzuatlarca belirlenmiş Noter tasdikli Ortak Girişim Beyannamesi. Ortak girişimciler ihaleden sonra birlikte şirket kurabilirler. Ancak İdareye karşı, ortaklar ve şirket birlikte ayrı ayrı sözleşme ve şartnamelerin tamamından sorumludurlar. Şirket kurulması için İdarenin onayının alınması mecburiyeti vardır,

5.1.10. Vekâleten katılması halinde istekli adına katılan kişinin İhalenin yapıldığı yıl içinde alınmış ihaleye katılmaya ilişkin Noter tasdikli vekâletname ile vekilin Noter onaylı imza örneği,

5.1.11. İhaleye iştirak eden tarafından her sayfası ayrı ayrı imzalanmış şartnameler,

5.1.12. Ordu Büyükşehir Belediyesinden ilk ihale ilan tarihi itibarıyla alınmış "borcu yoktur belgesi."

5.1.13. İhale dokümanının satın alındığın dair belge,

5.1.14. Vergi borcu bulunmadığına dair ilgili Vergi Dairesinden ilk ilan tarihi itibarıyla alınmış belge,

5.1.15. SGK pirim borcu bulunmadığına dair ilgili Sosyal Güvenlik Kurumundan, ilk ilan tarihi itibarıyla alınmış belge,

5.1.16. İhalelere katılmaktan yasaklı ve cezalı olmadığına dair taahhütname,

5.1.17. İhale konusu yerin görüldüğüne dair teklif sahibinin yazılı beyanı,

5.1.18. İsteklinin işbu ihale konusu işe ait yeterliliğe ve tecrübeye sahip olduğunu, toplamda en az 300.000 m^2 alışveriş merkezleri ile en az toplam 10.000 kişilik kapalı kültür merkezleri, geliştirmesi ve yönetimi yaptığını belgelemelidir. İstekli, Türkiye'de ve/veya yurt dışında alışveriş merkezi ile kültür merkezi yaptırımı geliştirme ve işletme işlerine dair deneyimlerini söz konusu projelerin isimlerini beyan anlaşmaları veya projelerin inşaat sözleşmeleri ve diğer kanıtlayıcı belgelerle belgeleyecektir. İstekli ayrıca bu belgelerin doğruluğunu, aksi durumun belirlenmesi halinde, ihalenin fesih olacağını geçici/kesin teminatın irat kaydedileceğini yazılı olarak kabul ve taahhüt ettiğini beyan edecektir.)

5.1.19. İsteklinin Mali durum bildirisi ve belgeler. Bankalar nezdinde, tahmini bedelin en az %25'i (yüzde yirmibeş) oranında kullanılmamış nakit kredisi ile kullanılmamış teminat mektubu kredisini gösteren, Banka Genel Müdürlüğünden teyitli banka referans mektubu,

5.2.Tüzel Kişiler:

5.2.1. Şirketin Kanuni adresini belirten adres beyanı. Ayrıca irtibat için telefon numarası ve faks numarası ile elektronik posta adresi,

5.2.2. Teklif vermeye yetkili olduğunu gösteren İhalenin yapıldığı yıl içinde alınmış Noter tasdikli imza sirküleri. (Türkiye de şubesi bulunmayan yabancı tüzel kişiliğin sirkülerinin bu tüzel kişiliğin bulunduğu ülkedeki Türk konsolosluğunca ve Türkiye Dışişleri Bakanlığınca onaylanmış olması gerekir.)

5.2.3. İhalenin yapıldığı yıl içinde alınmış Ticaret ve Sanayi Odası veya Esnaf ve Sanatkarlar siciline kayıtlı olduğunu gösterir resmi kurum ve kuruluşlardan alınan belgelerden sadece biri. (Türkiye de şubesi bulunmayan yabancı tüzel kişiliğin belgelerinin bu tüzel kişiliğin bulunduğu ülkedeki Türk konsolosluğunca ve Türkiye Dışişleri Bakanlığınca onaylanmış olması gerekir.)

5.2.4. 2886 Sayılı D.İ.K.'nun 37. maddesi gereğince hazırlanacak teklif mektubu,

5.2.5. Şartnamede belirlenen geçici teminata ait alındı belgesi veya banka teminat mektubu,

5.2.6. Ortak katılım olması halinde istenilen diğer belgeler ile birlikte İhalenin yapıldığı yıl içinde alınmış şekli ve içeriği ilgili mevzuatlarca belirlenmiş Noter tasdikli Ortak Girişim Beyannamesi. Ortak girişimciler ihaleden sonra birlikte şirket kurabilirler. Ancak İdareye karşı, ortaklar ve şirket birlikte ayrı ayrı sözleşme ve şartnamelerin tamamından sorumludurlar. Şirket kurulması için İdarenin onayının alınması mecburiyeti vardır.

5.2.7. Vekâleten katılması halinde istekli adına katılan kişinin İhalenin yapıldığı yıl içinde alınmış ihaleye katılmaya ilişkin Noter tasdikli vekâletname ile vekilin Noter onaylı imza örneği,

5.2.8. İhale dokümanının satın alındığın dair belge,

5.2.9. Ordu Büyükşehir Belediyesinden ilk ihale ilan tarihi itibarıyla alınmış "borcu yoktur belgesi."

5.2.10. Tüzel kişiliklerde ilgisine göre tüzel kişiliğinin ortakları, üyeleri veya kurucuları ile tüzel kişiliğin yönetimindekilerin görevlerini belirtilen son durumu gösterir Ticaret Sicil Gazetesi, bu bilgilerin tamamının bir Ticaret Sicil Gazetesinde bulunmaması halinde, bu bilgilerin tümünü göstermek üzere ilgili Ticaret Sicil Gazeteleri veya bu hususları gösteren belgelerin aslı veya ihalenin yapıldığı yıl içinde alınmış son güncel tasdikli örneği. (Türkiye'de şubesi bulunmayan yabancı tüzel kişiliğin belgelerin bu tüzel kişiliğin bulunduğu ülkedeki Türk Konsolosluğunca veya Türk Dışişleri Bakanlığınca onaylanmış olması gerekir.)

5.2.11. Vergi borcu bulunmadığına dair ilgili Vergi Dairesinden ilk ilan tarihi itibarıyla alınmış belge,

5.2.12. SGK pirim borcu bulunmadığına dair ilgili Sosyal Güvenlik Kurumundan, ilk ilan tarihi itibarıyla alınmış belge,

5.2.13. İhalelere katılmaktan yasaklı ve cezalı olmadığına dair taahhütname,

5.2.14.İhale konusu yerin görüldüğüne dair teklif sahibinin yazılı beyanı,

5.2.15. Tüzel kişiliğin veya tüzel kişiliği oluşturan ortaklardan en az %25 hisse sahibi ortak veya ortakların kendisinin veya iştirak ettiği başka bir şirket olarak işbu ihale konusu işe ait yeterliliğe ve tecrübeye sahip olduğunu, toplamda en az 300.000 m^2 alışveriş merkezleri ile en az toplam 10.000 kişilik kapalı kültür merkezleri, geliştirmesi ve yönetimi yaptığını belgelemelidir. İstekli, Türkiye'de ve/veya yurt dışında alışveriş merkezi ile kültür merkezi yaptırımı geliştirme ve işletme işlerine dair deneyimlerini söz konusu projelerin isimlerini beyan anlaşmaları veya projelerin inşaat sözleşmeleri ve diğer kanıtlayıcı belgelerle belgeleyecektir. İstekli ayrıca bu belgelerin doğruluğunu, aksi durumun belirlenmesi halinde, ihalenin fesih olacağını geçici/kesin teminatın irat kaydedileceğini yazılı olarak kabul ve taahhüt ettiğini beyan edecektir.)

5.2.16. Tüzel kişiliğin veya tüzel kişiliği oluşturan ortaklardan en az %25 hisse sahibi ortak veya ortakların Mali durum bildirisi ve belgeler. Bankalar nezdinde, tahmini bedelin en az %25'i (yüzde yirmibeş) oranında kullanılmamış nakit kredisi ile kullanılmamış teminat mektubu kredisini gösteren, Banka Genel Müdürlüğünden teyitli banka referans mektubu,

5.2.17. İhaleye iştirak eden tarafından her sayfası ayrı ayrı imzalanmış şartnameler,

6. Tekliflerin Hangi Tarih ve Saate Kadar Verileceği:

İstekliler istenen belgeleri eksiksiz olarak hazırlayacak ve başvuru dilekçesine ekleyerek ihale dosyasını, Şarkiye Mahallesi Yükçülük Sokak No:2/3 adresinde bulunan Ordu Büyükşehir Belediyesi Yazı İşleri ve Kararlar Dairesi Başkanlığı – Meclis ve Encümen Şube Müdürlüğüne ihale tarihinden 1 (bir) gün önce 28/07/2016 tarihinde saat 15:00'a kadar teslim etmeleri gerekir. Belirtilen gün ve saatten sonra yapılan başvurular kabul edilmeyecektir. İstenen belgelerin posta ile gönderilmesi halinde ilanda belirtilen gün ve saate kadar ulaşması gerekir. Postadaki gecikmeler kabul edilemez.

İdare ihaleyi yapıp yapmamakta serbest olup, 2886 sayılı Devlet İhale Kanunu gereğince ilan olunur. 6570/1-1

———— • ————

4458 SAYILI GÜMRÜK KANUNU VE 5607 KAÇAKÇILIKLA MÜCADELE KANUNU KAPSAMINDA AÇIK ARTIRMA SURETİYLE TASFİYELİK HALE GELEN EŞYA SATILACAKTIR

Gümrük ve Ticaret Bakanlığı Orta Karadeniz Gümrük ve Ticaret Bölge Müdürlüğü Samsun Tasfiye İşletme Müdürlüğünden:

1 - Satışa esas bedeli en az 5,00-TL, en çok 817,82-TL olan, 26.07.2016 günü saat 16.00'ya kadar yatırılması gereken güvence tutarı en az 0,50-TL, en çok 81,78-TL olan, cinsi, miktarı, bulunduğu yeri, özellikleri, satışa esas bedeli ve güvence tutarı ayrı ayrı şartname eki listede gösterilen Dinamo, Cep Telefonu, Cep Telefon Şarj Cihazı, Cep Telefon Bataryası, Cep Telefon Kulaklığı, Sigara Sarma Makinası, Tabaka, Motor Parçası, USB Aparatı, MP3 Player, Traş Makinası, Box Cihazı, Çakmak Taşı, Jilet ve çeşitli sayılarda muhtelif eşya cinsi 92 Grup eşya açık artırma suretiyle Hançerli Mah. Sahilyolu Cad. No:37 İlkadım/SAMSUN adresindeki ihale salonunda 27.07.2016 tarihinde saat 09.30'da satışa sunulacaktır. Satışa sunulan eşya ve söz konusu ihale hakkında ayrıntılı bilgiye www.gtb.gov.tr internet adresimiz ile (0)(362)(445 00 68) numaralı telefondan ulaşılabilir.

2 - Kimliklerini belirlemeye yarayan belge, gerçek kişilerin T.C. kimlik numarası ve ikametgâh beyanı, tüzel kişilerin vergi kimlik numarası ve işyeri merkezi beyanı, güvencenin yatırıldığına ilişkin belge, vekil olarak katılanlar için vekâletname aslı veya noter onaylı örneği, tüzel kişiler adına katılacaklardan, yetki belgesinin aslı veya noter onaylı örneğinin veya vekaletname kartının satış günü ihale salonunda ibraz edilmesi gerekir.

3 - Bu ilanda bulunmayan hususlarda şartname ve eki listelerde belirtilen hükümler geçerlidir. Açık Artırma Yöntemiyle Eşya Satış Şartnamesi ve ekleri 10,00 TL bedel karşılığı Samsun Tasfiye İşletme Müdürlüğü ile Orta Karadeniz Gümrük ve Ticaret Bölge Müdürlüğünden alınabilir.

İlan olunur. 6571/1-1

TAŞINMAZLAR SATILACAKTIR

Eti Maden İşletmeleri Genel Müdürlüğünden:

ETİ MADEN İŞLETMELERİ GENEL MÜDÜRLÜĞÜ TARAFINDAN SATIŞA ÇIKARILAN TAŞINMAZLARIN İHALE BİLGİLERİ

Sıra No	İli	İlçesi	Mahallesi	Mevkii	Cadde Sokak	Kapı No	Ada No	Par. No	Tapu Alanı (m²)	Arsa Payı	Bağımsız Bölüm No	Yaklaşık Brüt Kapalı Alanı (m²)	Muhammen. Bedeli (TL)	Geçici Temi. Bedeli (TL)	İhale Tarihi	İhale Saati
1	İzmir	Konak	Umurbey		İşçiler		3169	149	2676,25	Tam			4.700.000,00	150.000,00	10.08.2016	10:00
2	Ankara	Çankaya	Nasuh Akar	Balgat	1400 Sokak	3	7489	6	3.038	3000/171708	31	105	380.000,00	15.000,00	10.08.2016	14:00
3	Ankara	Çankaya	Nasuh Akar	Balgat	1400 Sokak	3	7489	6	3.038	3000/171708	32	115	360.000,00	15.000,00	10.08.2016	14:00
4	Ankara	Çankaya	Nasuh Akar	Balgat	1400 Sokak	3	7489	6	3.038	3000/171708	36	105	380.000,00	15.000,00	10.08.2016	14:00
5	Ankara	Çankaya	Nasuh Akar	Balgat	1400 Sokak	3	7489	6	3.038	3000/171708	41	115	360.000,00	15.000,00	10.08.2016	14:00

İzmir ili, Konak ilçesi, Umurbey Mahallesi, İşçiler Caddesi, No: 168 (3169 ada, 149 no'lu parsel) adresindeki ve

Ankara ili, Çankaya ilçesi, Nasuh Akar Mahallesi, 1400. Sokak No: 3 adresindeki (tapudaki 7489 ada 6 no'lu parsel üzerindeki blok 31, 32, 36 ve 41 no'lu bağımsız daireler) taşınmazların satışı Açık İhale yöntemiyle 10 AĞUSTOS 2016 tarihinde Ankara'da yapılacaktır.

Ayrıntılı bilgi: www.etimaden.gov.tr'de

6453/1-1

TAŞINMAZ SATILACAKTIR

Körfez Belediye Başkanlığından:

Sıra No	İlçe/Mah.	Ada / Parsel	Alanı (m^2)	Arsa Payı	Niteliği	Tahmini Bedel (TL)	Geçici Teminat (TL)	İhale Tarihi	İhale Saati
1	KÖRFEZ/ATALAR	1673/8	19.437,05	TAM	BİNALI ARSA	36,204,000.00	1,086,120.00	27.07.2016	15:00

Söz konusu parselde belediyemizin kiracısı bulunmakta olup kira süresi 2019 yılına kadar ek sözleşmeyle uzatılmıştır. 2016 takvim yılı içinde aylık 44.884,00 Amerikan Doları karşılığında fiili ödeme gününde Türk Lirası olarak kira bedeli ödenmektedir. Diğer detaylar ihale şartnamesinde belirtilmektedir.

Yukarıda nitelikleri belirtilen taşınmaz Kapalı Teklif (Arttırma) Usulü ile karşısında belirtilen tarih ve saatte Kocaeli Körfez Belediyesi Hizmet Binası Encümen Salonunda Encümen (İhale Komisyonu) huzurunda 2886 sayılı Devlet İhale Kanunu uyarınca satış ihaleleri yapılacaktır.

İsteklilerde aranacak belgeler:

- İÇ ZARF:

1 - İsteklinin ihale için teklif mektubu.

B - DIŞ ZARF:

1 - Katılımcının kanuni ikametgâhı, (Türkiye'de Tebligat için adresi - İkametgah Belgesi

2 - Katılımcının nüfus cüzdan sureti (resimli),

3 - İş bu şartnamede istenilen geçici teminat makbuzu ve bu şartnamede istenen tüm evrakların eksiksiz olarak verilmesi,

4 - Dosya (şartname bedeli makbuzu)

5 - Körfez Belediyesi Gelir Şefliğinden, Belediyeye BORCU YOKTUR belgesi

6 - Tüzel kişilerde yukarıdaki şartlardan ayrı olarak, idare merkezlerinin bulunduğu yer mahkemesinden veya siciline kayıtlı olduğu ticaret veya sanayi odasından veya benzeri bir makamdan 2016 yılı içinde alınmış tüzel kişiliğin sicile kayıtlı olduğuna dair onaylı belge ile tüzel kişilik adına ihaleye katılacak veya teklifte bulunacak kişilerin tüzel kişiliği temsile yetkili olduklarını gösterir noterlikçe tasdik edilmiş yetki belgesi ve imza sirküleri vermeleri şarttır.

7 - Ortak girişim olması halinde ortak girişimi oluşturan gerçek veya tüzel kişilerin her birinin (3-6)'daki esaslara göre temin edecekleri belge.

8 - Noter Tasdikli İmza sirküleri, (Gerçek ve tüzel kişilerde)

9 - İstekliler adına vekâleten iştirak ediliyor ise istekli adına teklifte bulunacak kimse/kimselerin ihalelere katılma ve pey sürme ile ilgili yetkisi olacak şekilde vekâletnameleri ile vekâleten iştirak edenin noter tasdikli imza sirküleri.

10 - Teklif mektubunu havi iç zarf.(mektup imzalı ve kaşeli olacaktır)

11 - Geçici teminat yatırdığına dair makbuz

Posta ve telgraf ile müracaatlar kabul edilmez.

İhaleye iştirak edecek taliplilerin geçici teminatlarını ihale günü (27/07/2016) saat 14:00'a kadar yatırmaları gerekmekte olup, ihale şartnamesi 15.000,00 TL (On Beş Bin Türk Lirası) karşılığında, mesai saatleri içerisinde İmar ve Şehircilik Müdürlüğü'nden temin edilebilir.

İstekliler, şartnamede ve yukarıda istenen bütün bilgi ve belgelerin asıllarını veya Noter tasdikli suretlerini eksiksiz olarak hazırlayıp dosyalarını en geç ihale günü (27/07/2016) saat 14:00'e kadar İmar ve Şehircilik Müdürlüğüne ibraz edecektir.

İdare, ihaleyi yapıp yapmamakta serbest olup, 2886 sayılı Devlet İhale Kanununun 17. Maddesi gereğince ilan olunur. 6369/1-1

ARSA SATILACAKTIR

Tire Belediye Başkanlığından:

1 - Mülkiyeti Tire Belediyesine ait, İzmir İli, Tire İlçesi, Cumhuriyet Mahallesinde bulunan pafta, 1672 ada 1 parsel numaraları aşağıda belirtilen imar planında (Ticaret – Turizm) olan 1 adet arsa, 2886 Sayılı İhale Kanunun 36. maddesi gereğince "Kapalı Teklif Usulü" arttırma suretiyle satış ihalesi yapılacaktır.

2 - Adı geçen arsanın satış ihalesi 27.07.2016 Çarşamba günü saat 10.00'da Cumhuriyet Mahallesi 29 Ekim Caddesi No:19 TİRE/İZMİR adresindeki Belediye Encümeni toplantı salonunda yapılacaktır.

3 - Satışı yapılacak olan Cumhuriyet Mahallesinde bulunan 1 adet arsa:

Sıra No	Mahallesi	Pafta	Ada	Parsel	Cinsi İmar Durumu	M^2	Muhammen Bedeli	Teminat Bedeli
1	Cumhuriyet		1672	1	Arsa (Ticaret – Turizm)	4611,21	2.500.000,00 TL	75.000,00 TL

4 - İhaleye katılacaklardan aşağıdaki belgeler istenecektir.

a) Teklif Mektubu

b) Taşınmazın satış şartnamesi (Şartnamenin her sayfası ayrı ayrı ihaleye iştirak eden tarafından imzalanmak zorundadır.)

c) Geçici teminat bedeli makbuzu veya teminat mektubu

d) Gerçek kişiler için Nüfus cüzdanı sureti (Nüfus Müdürlüğünden)

e) Gerçek kişiler için İkametgah belgesi (Muhtarlık veya Nüfus Müdürlüğü)

f) Tebligat için Türkiye'de adres göstermek

g) İstekli adına vekaleten iştirak ediliyorsa, isteklinin adına teklif vermeye yetkili olduğuna dair noter tasdikli vekaletname ve imza örneği

h) Tüzel kişi olması halinde, Mevzuatı gereği Tüzel kişiliğin siciline kayıtlı bulunduğu Ticaret ve/veya Sanayi veya Esnaf Odasından veya benzeri bir makamdan ihalenin yapılmış olduğu yıl içerisinde alınmış Tüzel kişiliğin siciline kayıtlı olduğuna dair belge (Tescil Belgesi) ve kayıtlı olduğu Vergi dairesi Kaydı ve teklif vermeye yetkili olduğunu gösteren noter tasdikli belge ve imza örneği

ı) Ortak girişim olması halinde şekli ve içeriği ilgili mevzuatlarca belirlenen noter tasdikli ortak girişim beyannamesi

j) Belediyemize borcu olmadığına dair Belediyemiz Emlak Servisinden alınmış borcu yoktur belgesi

5 - Adı geçen taşınmazın KDV'si ve satış bedeli peşin ödenecektir.

6 - Tahmini bedel üzerinden %3 Geçici Teminat alınır.

7 - İhale komisyonu gerekçesi kararda belirtmek suretiyle ihaleyi yapıp yapmamakta serbesttir. (Komisyonun ihaleyi yapmama kararına itiraz edilemez.)

8 - Kapalı Teklif Usulü Taşınmaz ihalesine teklif vereceklerin şartnamede belirtilen maddeler uygun olarak hazırlayacakları ihale zarfını 27.07.2016 Çarşamba günü saat 09:30'a kadar Yazı İşleri Müdürlüğünden alındı belgesi karşılığında teslim etmeleri zorunludur.

9 - İlgililer ihale şartnamesini mesai saatleri dahilinde Emlak ve İstimlak Müdürlüğünden görebilecekleri gibi, aynı zamanda şartname bedeli olan 1.000,00 TL Belediye veznelerine yatırarak alabileceklerdir.

10 - İş bu ihale ilanı genel bilgi mahiyetinde olup, satışta ihale şartnamesi hükümleri uygulanacaktır.

11 - 2886 Sayılı Devlet İhale Kanunu'nun 6. maddesinde yazılı olanlar doğrudan veya dolaylı yollardan ihaleye katılamazlar.

12 - Mülkiyeti Belediyemize ait Cumhuriyet Mahallesin'de bulunan 1672 Ada 1 parselde kayıtlı toplam 1 adet arsanın satış ihalesine katılmak isteyenlerin geçici teminat makbuzları ile birlikte belirtilen gün ve saatte Belediye Encümeni huzurunda hazır bulunmaları ilan olunur.

6518/1-1

ÇEŞİTLİ İLÂNLAR

Ulaştırma, Denizcilik ve Haberleşme Bakanlığı Karayolları Genel Müdürlüğünden:

ANKARA

Ankara Ticaret Odasına 381062 Ticaret Sicil No.'su ile kayıtlı ALTINOVA TUĞRA İnş. Enj. Nak. Müh. Mad. Ür. Paz. San. ve Tic. A.Ş. ile sermayesinin yarısından fazla hisseye sahip ortağı 15257355452 T.C. Kim.No.'lu Mustafa Bahattin ATEŞ'in ve Ankara Ticaret Odasına 918-Kazan Ticaret Sicil No.'su ile kayıtlı ÖZDEMİRELLER Hafr. Nak. Tic. ve San. Ltd. Şti. ile sermayesinin yarısından fazla hisseye sahip ortağı 29078038838 T.C. Kim.No.'lu Taşkın DEMİREL'in, Ankara Ticaret Odasına 352245 Ticaret Sicil No.'su ile kayıtlı MRT1 İnş. Taah. San. Tic. A.Ş. ile sermayesinin yarısından fazla hisseye sahip ortağı 31319339888 T.C. Kim.No.'lu Servet ÖZCAN'ın, Ankara Ticaret Odasına 211423 Ticaret Sicil No.'su ile kayıtlı KUMSAL Petr. Mad. Taah. İnş. Tic. Ltd. Şti. ile sermayesinin yarısından fazla hisseye sahip ortağı 16666670716 T.C. Kim.No.'lu Metin ÖZCAN'ın, "1 (bir) yıl süre ile geçici olarak ihalelere katılmaktan yasaklandığı" Resmi Gazete'nin 25.05.2016 gün ve 29722 sayılı nüshasının 65., 66., 67. ve 68. sayfalarında yayımlanarak ilan edilmişti.

MRT1 İnş. Taah. San. Tic. A.Ş. ve KUMSAL Petr. Mad. Taah. İnş. Tic. Ltd. Şti. tarafından Kamu İhale Kurulu aleyhine Ankara 5. İdare Mahkemesinin E.2016/1173 sayılı dosyası ile açılmış olan davada;

"Kurulun 24.02.2016 tarihli ve 2016/UY.II-637 sayılı kararının, sözü edilen Mahkemenin 18.05.2016 tarihli ve E.2016/1173, K.2016/1621 sayılı kararı ile iptali sonucunda Kurulca alınan 29.06.2016 tarihli ve 2016/MK-288 sayılı kararının sonuç bölümündeki 1. madde gereğince ihalelerden yasaklama kararının iptaline karar verilmiştir."

Bu nedenle, ALTINOVA TUĞRA İnş. Enj. Nak. Müh. Mad. Ür. Paz. San. ve Tic. A.Ş., Mustafa Bahattin ATEŞ, ÖZDEMİRELLER Hafr. Nak. Tic. ve San. Ltd. Şti., Taşkın DEMİREL, MRT1 İnş. Taah. San. Tic. A.Ş., Servet ÖZCAN, KUMSAL Petr. Mad. Taah. İnş. Tic. Ltd. Şti. ve Metin ÖZCAN'ın, ihalelere katılmaktan yasaklanma cezası, bu ilanının Resmi Gazete'de yayınlandığı tarihten itibaren kaldırılmıştır.

6581/1-1

———— • ————

Başbakanlık Vakıflar Genel Müdürlüğünden:

Muş'da kurulmuş olan Muş İli Çevre Koruma Vakfı, Muş 1. Asliye Hukuk Mahkemesinin 14.06.2016 tarihinde kesinleşen, 23.12.2014 tarihli ve E: 2014/563, K: 2014/1104 sayılı kararına istinaden dağılmıştır.

Türk Medeni Kanununun 104. maddesi gereğince ilan olunur.

6577/1-1

Orman ve Su İşleri Bakanlığından:

İHALELERE KATILMAKTAN YASAKLAMA KARARI

<table>
<tr><td colspan="3">1. İhale Kayıt Numarası (İKN)</td><td colspan="5">İhale kayıt numarası alınmamıştır</td></tr>
<tr><td colspan="3">2. Yasaklama Kararı Veren Bakanlık/Kurum</td><td colspan="5">Orman ve Su İşleri Bakanlığı/Orman Genel Müdürlüğü</td></tr>
<tr><td colspan="3">3. İhaleyi Yapan İdarenin</td><td colspan="5"></td></tr>
<tr><td>Adı</td><td colspan="2">Gerede Orman İşletme Müdürlüğü</td><td>İl/İlçe</td><td colspan="4">Bolu/Gerede</td></tr>
<tr><td>Adresi</td><td colspan="2">Demirciler Mahallesi D 100 Karayolu üzeri</td><td>Tel-Faks</td><td colspan="4">0374 311 60 11-0374 311 66 72</td></tr>
<tr><td>Posta Kodu</td><td colspan="2">14900</td><td>E-Mail</td><td colspan="4"></td></tr>
<tr><td colspan="4">4. İhalelere Katılmaktan Yasaklanan Gerçek veya Tüzel Kişi</td><td colspan="4">5. Ortak ve/veya Ortaklıkların</td></tr>
<tr><td colspan="2">Adı/Unvanı</td><td colspan="2">Yakup GÜL</td><td colspan="4"></td></tr>
<tr><td colspan="2">Adresi</td><td colspan="2">Reyhan Sok. No: 8 Siteler/Ankara</td><td colspan="4"></td></tr>
<tr><td colspan="2">T.C. Kimlik No.</td><td colspan="2">11719042342</td><td colspan="4"></td></tr>
<tr><td colspan="2">Vergi Kimlik/ Mükellefiyet No.</td><td colspan="2"></td><td colspan="4"></td></tr>
<tr><td colspan="2">Kayıtlı Olduğu Ticaret/Esnaf Odası</td><td colspan="2">Ankara Mobilyacılar ve Lakeciler Esnaf ve Sanatkarlar Odası</td><td colspan="4"></td></tr>
<tr><td colspan="2">Ticaret/Esnaf Sicil No.</td><td colspan="2">11622</td><td colspan="4"></td></tr>
<tr><td rowspan="5">6. Yasaklama Süresi</td><td rowspan="5">Ay</td><td rowspan="5">( )</td><td rowspan="5">Yıl</td><td rowspan="5">(1)</td><td rowspan="5">7. Yasaklamanın Dayanağı ve Kapsamı</td><td>a-4734 KİK</td><td>( )</td><td>b-4735 KİSK</td><td>( )</td></tr>
<tr><td>c-2886 DİK</td><td>(X)</td><td colspan="2">d-Diğer Mevzuat</td><td>( )</td></tr>
<tr><td>Tüm İhalelerden</td><td>( )</td><td colspan="2">Tüm İhalelerden</td><td>( )</td></tr>
<tr><td>Bakanlık İhalelerinden</td><td>( )</td><td colspan="2">Bakanlık İhalelerinden</td><td>( )</td></tr>
<tr><td>Kurum İhalelerinden</td><td>(X)</td><td colspan="2">Kurum İhalelerinden</td><td>( )</td></tr>
</table>

Yasaklama Kararı Aşağıdaki Açıklamalar Dikkate Alınarak Doldurulacaktır.

1 - İKN: İstisna kapsamındakiler dahil 4734 ve 4735 sayılı Kanunlara göre yapılan yasaklamalarda doldurulacaktır.

2 - T.C. Kimlik No.: Yasaklananın gerçek kişi olması durumunda doldurulacaktır.

3 - Kayıtlı olduğu Ticaret/Esnaf Odası ve Ticaret Esnaf Sicil No: Herhangi bir ticaret veya esnaf odasına kayıtlı olmaması halinde kayıtlı olmadığı belirtilecektir.

4 - Diğer Mevzuat: İstisna kapsamındakiler dahil 4734, 4735 ve 2886 sayılı Kanunların dışındaki mevzuata göre verilen yasaklamalarda doldurulacaktır.

5 - Ortak ve/veya Ortaklıkların: 4734 sayılı Kanunun 58/2 nci maddesi ile 4735 sayılı Kanunun 26/2 nci maddesinde sayılan ortak ve/veya ortakların bulunması halinde bu bölüm doldurulacaktır. Bu bölümde yer alan kişinin birden fazla olması durumunda ek yapılabilir.

6583/1-1

Orman ve Su İşleri Bakanlığından:

İHALELERE KATILMAKTAN YASAKLAMA KARARI

1. İhale Kayıt Numarası (İKN)		İhale kayıt numarası alınmamıştır									
2. Yasaklama Kararı Veren Bakanlık/Kurum		Orman ve Su İşleri Bakanlığı/Orman Genel Müdürlüğü									
3. İhaleyi Yapan İdarenin											
Adı	Dursunbey Orman İşletme Müdürlüğü			İl/İlçe	Balıkesir/Dursunbey						
Adresi	Bozyokuş Mahallesi İsmail Dayı Caddesi No: 68 Kat: 2			Tel-Faks	0266 662 10 06-662 18 47						
Posta Kodu	10800			E-Mail							
4. İhalelere Katılmaktan Yasaklanan Gerçek veya Tüzel Kişi					5. Ortak ve/veya Ortaklıkların						
Adı/Unvanı	Çiğdem GÜRCAN (Sarnıç Kereste)										
Adresi	Çiftci Mah. Keresteciler Sitesi No: 27 Dursunbey/Balıkesir										
T.C. Kimlik No.	29500157762										
Vergi Kimlik/ Mükellefiyet No.	6050318202										
Kayıtlı Olduğu Ticaret/Esnaf Odası	Dursunbey Esnaf ve Sanatkarlar Odası										
Ticaret/Esnaf Sicil No.	10/148256										
6. Yasaklama Süresi	Ay	( )	Yıl	(1)	7. Yasaklamanın Dayanağı ve Kapsamı	a-4734 KİK	( )	b-4735 KİSK	( )		
					c-2886 DİK	(X)	d-Diğer Mevzuat		( )		
					Tüm İhalelerden	( )	Tüm İhalelerden		( )		
					Bakanlık İhalelerinden	( )	Bakanlık İhalelerinden		( )		
					Kurum İhalelerinden	(X)	Kurum İhalelerinden		( )		

Yasaklama Kararı Aşağıdaki Açıklamalar Dikkate Alınarak Doldurulacaktır.

1 - İKN: İstisna kapsamındakiler dahil 4734 ve 4735 sayılı Kanunlara göre yapılan yasaklamalarda doldurulacaktır.

2 - T.C. Kimlik No.: Yasaklananın gerçek kişi olması durumunda doldurulacaktır.

3 - Kayıtlı olduğu Ticaret/Esnaf Odası ve Ticaret Esnaf Sicil No: Herhangi bir ticaret veya esnaf odasına kayıtlı olmaması halinde kayıtlı olmadığı belirtilecektir.

4 - Diğer Mevzuat: İstisna kapsamındakiler dahil 4734, 4735 ve 2886 sayılı Kanunların dışındaki mevzuata göre verilen yasaklamalarda doldurulacaktır.

5 - Ortak ve/veya Ortaklıkların: 4734 sayılı Kanunun 58/2 nci maddesi ile 4735 sayılı Kanunun 26/2 nci maddesinde sayılan ortak ve/veya ortakların bulunması halinde bu bölüm doldurulacaktır. Bu bölümde yer alan kişinin birden fazla olması durumunda ek yapılabilir.

6584/1-1

Orman ve Su İşleri Bakanlığından:

İHALELERE KATILMAKTAN YASAKLAMA KARARI

1. İhale Kayıt Numarası (İKN)		İhale kayıt numarası alınmamıştır									
2. Yasaklama Kararı Veren Bakanlık/Kurum		Orman ve Su İşleri Bakanlığı/Orman Genel Müdürlüğü									
3. İhaleyi Yapan İdarenin											
Adı	Dursunbey Orman İşletme Müdürlüğü			İl/İlçe	Balıkesir/Dursunbey						
Adresi	Bozyokuş Mahallesi İsmail Dayı Caddesi No: 68 Kat: 2			Tel-Faks	0266 662 10 06-662 18 47						
Posta Kodu	10800			E-Mail	sifaoktay@ogm.gov.tr						
4. İhalelere Katılmaktan Yasaklanan Gerçek veya Tüzel Kişi					5. Ortak ve/veya Ortaklıkların						
Adı/Unvanı	Memiş ERENULUĞ										
Adresi	Sahabiye Mah. Bor Sok. 10/2 Kocasinan/Kayseri										
T.C. Kimlik No.	53968208674										
Vergi Kimlik/ Mükellefiyet No.	3540121467										
Kayıtlı Olduğu Ticaret/Esnaf Odası	Kayseri Ticaret Odası										
Ticaret/Esnaf Sicil No.	12752										
6. Yasaklama Süresi	Ay	( )	Yıl	(1)	7. Yasaklamanın Dayanağı ve Kapsamı	a-4734 KİK	( )	b-4735 KİSK	( )		
					c-2886 DİK	(X)	d-Diğer Mevzuat		( )		
					Tüm İhalelerden	( )	Tüm İhalelerden		( )		
					Bakanlık İhalelerinden	( )	Bakanlık İhalelerinden		( )		
					Kurum İhalelerinden	(X)	Kurum İhalelerinden		( )		

Yasaklama Kararı Aşağıdaki Açıklamalar Dikkate Alınarak Doldurulacaktır.

1 - İKN: İstisna kapsamındakiler dahil 4734 ve 4735 sayılı Kanunlara göre yapılan yasaklamalarda doldurulacaktır.

2 - T.C. Kimlik No.: Yasaklananın gerçek kişi olması durumunda doldurulacaktır.

3 - Kayıtlı olduğu Ticaret/Esnaf Odası ve Ticaret Esnaf Sicil No: Herhangi bir ticaret veya esnaf odasına kayıtlı olmaması halinde kayıtlı olmadığı belirtilecektir.

4 - Diğer Mevzuat: İstisna kapsamındakiler dahil 4734, 4735 ve 2886 sayılı Kanunların dışındaki mevzuata göre verilen yasaklamalarda doldurulacaktır.

5 - Ortak ve/veya Ortaklıkların: 4734 sayılı Kanunun 58/2 nci maddesi ile 4735 sayılı Kanunun 26/2 nci maddesinde sayılan ortak ve/veya ortakların bulunması halinde bu bölüm doldurulacaktır. Bu bölümde yer alan kişinin birden fazla olması durumunda ek yapılabilir.

6585/1-1

Ulaştırma, Denizcilik ve Haberleşme Bakanlığı Karayolları Genel Müdürlüğünden:

ANKARA

İHALELERE KATILMAKTAN YASAKLAMA KARARI

1. İhale Kayıt Numarası (İKN)			2016/110358								
2. Yasaklama Kararı Veren Bakanlık/Kurum			Ulaştırma, Denizcilik ve Haberleşme Bakanlığı/Karayolları Genel Müdürlüğü								
3. İhaleyi Yapan İdarenin											
Adı	Karayolları 15. Bölge Müdürlüğü			İl/İlçe	KASTAMONU						
Adresi	Kuzeykent Mah. Alparslan Türkeş Bulvarı No: 53			Tel-Faks	0 366 215 23 35 0 366 215 23 41						
Posta Kodu	37100			E-Mail	bol15@kgm.gov.tr						
4. İhalelere Katılmaktan Yasaklanan Gerçek veya Tüzel Kişi					5. Ortak ve/veya Ortaklıkların						
Adı/Unvanı	ERDEM Bobinaj Elekt. İnş. İth. İhr. ve İml. San. ve Tic. Ltd. Şti.				-						
Adresi	İvedik Organize Sanayi Bölgesi Mahallesi Ağaç İşleri Sitesi 1362. Sok. No: 19 Zemin Kat Yenimahalle / ANKARA				-						
T.C. Kimlik No.	-				-						
Vergi Kimlik/ Mükellefiyet No.	345 003 8449				-						
Kayıtlı Olduğu Ticaret/Esnaf Odası	Ankara Ticaret ve Sanayi Odası				-						
Ticaret/Esnaf Sicil No.	134690				-						
6. Yasaklama Süresi	Ay	( )	Yıl	(1)	7. Yasaklamanın Dayanağı ve Kapsamı	a-4734 KİK	(X)	b-4735 KİSK	( )		
					c-2886 DİK	( )	d-Diğer Mevzuat		( )		
					Tüm İhalelerden	(X)	Tüm İhalelerden		( )		
					Bakanlık İhalelerinden	( )	Bakanlık İhalelerinden		( )		
					Kurum İhalelerinden	( )	Kurum İhalelerinden		( )		

Yasaklama Kararı Aşağıdaki Açıklamalar Dikkate Alınarak Doldurulacaktır.

1 - İKN: İstisna kapsamındakiler dahil 4734 ve 4735 sayılı Kanunlara göre yapılan yasaklamalarda doldurulacaktır.

2 - T.C. Kimlik No: Yasaklananın gerçek kişi olması durumunda doldurulacaktır.

3 - Kayıtlı olduğu Ticaret/Esnaf Odası ve Ticaret Esnaf Sicil No: Herhangi bir ticaret veya esnaf odasına kayıtlı olmaması halinde kayıtlı olmadığı belirtilecektir.

4 - Diğer Mevzuat: İstisna kapsamındakiler dahil 4734, 4735 ve 2886 sayılı Kanunların dışındaki mevzuata göre verilen yasaklamalarda doldurulacaktır.

5 - Ortak ve/veya Ortaklıkların: 4734 sayılı Kanunun 58/2 nci maddesi ile 4735 sayılı Kanunun 26/2 nci maddesinde sayılan ortak ve/veya ortakların bulunması halinde bu bölüm doldurulacaktır. Bu bölümde yer alan kişinin birden fazla olması durumunda ek yapılabilir.

6578/1/1-1

Ulaştırma, Denizcilik ve Haberleşme Bakanlığı Karayolları Genel Müdürlüğünden:

ANKARA

İHALELERE KATILMAKTAN YASAKLAMA KARARI

1. İhale Kayıt Numarası (İKN)			2016/110358								
2. Yasaklama Kararı Veren Bakanlık/Kurum			Ulaştırma, Denizcilik ve Haberleşme Bakanlığı/Karayolları Genel Müdürlüğü								
3. İhaleyi Yapan İdarenin											
Adı	Karayolları 15. Bölge Müdürlüğü			İl/İlçe	KASTAMONU						
Adresi	Kuzeykent Mah. Alparslan Türkeş Bulvarı No: 53			Tel-Faks	0 366 215 23 35 0 366 215 23 41						
Posta Kodu	37100			E-Mail	bol15@kgm.gov.tr						
4. İhalelere Katılmaktan Yasaklanan Gerçek veya Tüzel Kişi					5. Ortak ve/veya Ortaklıkların						
Adı/Unvanı	ANSAVA Müh. Elekt. Elektr. İnş. Mak. San. ve Tic. Ltd. Şti.				Sıtran KARABİL						
Adresi	İvedik Org. San. Bölg. 1362. Sok. No: 19 Zemin Kat Yenimahalle / ANKARA				Güzelyalı Mah. 22. Sk. No: 27-1 İç Kapı No: 3 Konak/İZMİR						
T.C. Kimlik No.	-				19171564600						
Vergi Kimlik/ Mükellefiyet No.	069 044 9031				-						
Kayıtlı Olduğu Ticaret/Esnaf Odası	Ankara Ticaret ve Sanayi Odası				-						
Ticaret/Esnaf Sicil No.	288539				-						
6. Yasaklama Süresi	Ay	( )	Yıl	(1)	7. Yasaklamanın Dayanağı ve Kapsamı	a-4734 KİK	(X)	b-4735 KİSK	( )		
					c-2886 DİK	( )	d-Diğer Mevzuat	( )			
					Tüm İhalelerden	(X)	Tüm İhalelerden	( )			
					Bakanlık İhalelerinden	( )	Bakanlık İhalelerinden	( )			
					Kurum İhalelerinden	( )	Kurum İhalelerinden	( )			

Yasaklama Kararı Aşağıdaki Açıklamalar Dikkate Alınarak Doldurulacaktır.

1 - İKN: İstisna kapsamındakiler dahil 4734 ve 4735 sayılı Kanunlara göre yapılan yasaklamalarda doldurulacaktır.

2 - T.C. Kimlik No: Yasaklananın gerçek kişi olması durumunda doldurulacaktır.

3 - Kayıtlı olduğu Ticaret/Esnaf Odası ve Ticaret Esnaf Sicil No: Herhangi bir ticaret veya esnaf odasına kayıtlı olmaması halinde kayıtlı olmadığı belirtilecektir.

4 - Diğer Mevzuat: İstisna kapsamındakiler dahil 4734, 4735 ve 2886 sayılı Kanunların dışındaki mevzuata göre verilen yasaklamalarda doldurulacaktır.

5 - Ortak ve/veya Ortaklıkların: 4734 sayılı Kanunun 58/2 nci maddesi ile 4735 sayılı Kanunun 26/2 nci maddesinde sayılan ortak ve/veya ortakların bulunması halinde bu bölüm doldurulacaktır. Bu bölümde yer alan kişinin birden fazla olması durumunda ek yapılabilir.

6578/2/1-1

Gazi Üniversitesi Rektörlüğünden:

İPTAL İLANI

Danıştay 8. İdare Dairesinin 23.02.2016 tarih 2015/14478 E., 2016/1621 K. Sayılı Kararı ve aynı Dairenin 07.03.2016 tarih ve 2015/13005 E., 2016/2179 K. Sayılı Kararları doğrultusunda Yükseköğretim Kurulu Başkanlığının 17.06.2016 tarih ve 36625 sayılı yazısı ile izin almak suretiyle 01.07.2016 tarih ve 29759 sayılı Resmi Gazete'de yayımlanan aşağıda belirtilen Akademik personel alım ilanımız, Yükseköğretim Kurulu Başkanlığının 11.07.2016 tarih ve 2458-41293 sayılı yazısına istinaden İPTAL edilmiştir.

YAYIMLANAN ve İPTAL EDİLEN

BİRİM	BÖLÜM	ABD	UNVAN	ADET	AÇIKLAMA
Tıp Fakültesi	Dahili Tıp Bilimleri	İç Hastalıkları	Yardımcı Doçent	1	Endokrinoloji ve metabolizma uzmanı olmak ve Pankreas adacık hücre nakli çalışmalarında tecrübe sahibi olmak.
Tıp Fakültesi	Dahili Tıp Bilimleri	İç Hastalıkları	Yardımcı Doçent	1	Endokrinoloji ve metabolizma uzmanı olmak ve Yan dal uzmanlık sonrası en az 3 yıl Yükseköğretim kurumlarında çalışmış olmak.
Tıp Fakültesi	Dahili Tıp Bilimleri	İç Hastalıkları	Doçent	1	Endokrinoloji yandal uzmanı olmak ve pankreas adacık hücre nakli ve kök hücre nakli konularında deneyimli olmak.

6576/1-1

Ufuk Üniversitesinden:

Üniversitemize 2547 sayılı Yükseköğretim Kanununun ve Öğretim Üyeliğine Yükseltilme ve Atanma Yönetmeliği ile Ufuk Üniversitesi Öğretim Üyeliği Kadrolarına Yükseltilme ve Atanmak İçin Gerekli İlkeler ve Başvuru Ölçütlerinde öngörülen koşulları sağlamış olmak şartı ile öğretim üyesi alınacaktır. (Aylık ve özlük hakları yönünden 4857 sayılı İş Kanunu hükümlerine tabi olmak üzere)

Profesör ve Yardımcı Doçent kadrosuna başvuracakların Fakülte /Bölüm/Anabilim Dalını belirtir bir dilekçe ekinde, nüfus cüzdanı fotokopisi, 2 adet fotoğraf, özgeçmişlerini, öğrenim durumlarını gösterir belgeleri, bilimsel yayın ve çalışmalarını kapsayan (Profesör 6 takım ve Yardımcı Doçent 4 takım) dosyalarını vermeleri gerekmektedir.

1 - Başvurular ilanın Resmi Gazete'de yayımı tarihinden itibaren 15 gün içerisinde Rektörlük Personel Müdürlüğüne teslim edilecektir.

2 - Posta ile yapılan başvurular kabul edilmeyecektir. İlanımıza http://www.ufuk.edu.tr adresinden ulaşılabilir.

BİRİMİ	BÖLÜM/ ANABİLİMDALI	KADRO UNVANI	ADEDİ	AÇIKLAMA
Eğitim Fakültesi	Yabancı Diller Eğitimi Bölümü İngiliz Dili Eğitimi Anabilim Dalı	Yardımcı Doçent	1	İngiliz Dili Eğitimi Alanında Doktorasını tamamlamış olmak.
Hukuk Fakültesi	Ticaret Hukuku	Profesör	1	

6563/1-1

Yeditepe Üniversitesi Rektörlüğünden:

Üniversitemizin aşağıda belirtilen birimlerinde açık bulunan Profesör, Doçent ve Yardımcı Doçent kadrolarına 2547 sayılı Yükseköğretim Kanununun 26., 25. ve 23.maddelerine ve Öğretim Üyeliğine Yükseltilme ve Atanma Yönetmeliğinin ilgili maddeleri hükümlerine göre Öğretim Üyeleri alınacaktır.

Profesör kadrosu için, başvuracak adayların 2547 sayılı Kanunun 26. maddesinde belirtilen şartlar ile başvurduğu bölüm/anabilim dalı ve başlıca araştırma eserini belirttikleri müracaat dilekçelerine özgeçmişlerini, 1 adet fotoğrafını, nüfus cüzdanın noter onaylı suretini, Lisans, Yüksek Lisans, Doktora ve Doçentlik Belgelerinin noter onaylı suretlerini, var ise; merkezi yabancı dil sınav sonuç belgelerini, bilimsel yayınlarını, kongre - konferans tebliğleri ile bunlara yapılan atıfları, yönettiği doktora çalışmalarını ve eğitim - öğretim faaliyetlerini kapsayan ve belgeleyen 6 (Altı) takım dosyayı da ekleyerek Rektörlüğümüze teslim etmeleri gerekmektedir.

Doçent kadrosu için, başvuracak adayların 2547 sayılı Kanunun 25. maddesinde belirtilen şartlar ile başvurduğu bölüm/anabilim dalını belirttikleri müracaat dilekçelerine; Özgeçmişlerini, 1 adet fotoğrafını, nüfus cüzdanın noter onaylı suretini, Lisans, Yüksek Lisans, Doktora ve Doçentlik Belgelerinin noter onaylı suretlerini, var ise; merkezi yabancı dil sınav sonuç belgelerini bilimsel yayınlarını, kongre-konferans tebliğleri ile bunlara yapılan atıfları, yönettiği doktora çalışmalarını ve eğitim-öğretim faaliyetlerini kapsayan ve belgeleyen 4 (Dört) takım dosyayı da ekleyerek Rektörlüğümüze teslim etmeleri gerekmektedir.

Yardımcı Doçent kadrosu için; Başvuracak adaylar bir dilekçe ekinde; nüfus cüzdanı fotokopisi (noter onaylı), 1 adet fotoğraf, özgeçmiş, öğrenim durumu (Lisans - Y. Lisans - Doktora) belgelerinin noter onaylı suretleri ile not ortalamalarını gösterir transcriptlerini, var ise; merkezi yabancı dil sınav sonuç belgelerini bilimsel çalışma ve varsa yayınlarını içeren 4 (Dört) takım dosyayı ekleyip ilgili Dekanlığa süresi içinde teslim edeceklerdir.

Son başvuru tarihi ilanın yayınlanmasından itibaren 15 günlük sürenin bitimidir. Müracaatlar şahsen yapılacaktır. Süresi içinde yapılmayan ve eksik evrakla yapılan başvurular kabul edilmeyecektir. (Yurtdışından alınan tüm diplomaların ilgili makamlarca denkliğinin alınmış olması gerekmektedir.)

İlan olunur.

FAKÜLTE	BÖLÜMÜ/ANABİLİM DALI	KADRO UNVANI	ADET
İktisadi ve İdari Bilimler Fakültesi	İktisat Bölümü - Mikroiktisat Alanı	Profesör	1
	İngilizce İşletme Bölümü - Teknoloji ve Operasyon Yönetimi Alanı	Profesör	1
Mühendislik Fakültesi	Gıda Mühendisliği Bölümü Gıda Mikrobiyolojisi Alanı	Profesör	1
Ticari Bilimler Fakültesi	Uluslararası Ticaret ve İşletmecilik Bölümü - Muhasebe Alanı	Profesör	1
	Uluslararası Finans Bölümü	Doçent	1
Eczacılık Fakültesi	Temel Eczacılık Bilimleri Bölümü - Farmasötik Analitik Kimya Anabilim Dalı	Doçent	1
Diş Hekimliği Fakültesi	Ağız, Diş ve Çene Cerrahisi Anabilim Dalı	Doçent	1
	Çocuk Diş Hekimliği Anabilim Dalı	Doçent	1
Mimarlık Fakültesi	Mimarlık Bölümü	Doçent	1

6579/1-1

Marmara Üniversitesi Rektörlüğünden:

Üniversitemiz Atatürk Eğitim Fakültesi, Diş Hekimliği Fakültesi, Fen-Edebiyat Fakültesi, Hukuk Fakültesi, İktisat Fakültesi, İlahiyat Fakültesi, İletişim Fakültesi, İşletme Fakültesi, Mühendislik Fakültesi, Sağlık Bilimleri Fakültesi, Siyasal Bilgiler Fakültesi, Tıp Fakültesi ve Gastroenteroloji Enstitüsü'ne aşağıda belirtilen Bölüm ve Anabilim Dallarına 2547 sayılı Kanunun ve Öğretim Üyeliğine Yükseltme ve Atanma Yönetmeliğinin ilgili maddeleri uyarınca, Üniversitemiz Öğretim Üyeliğine Yükseltilme ve Atanma Kriterlerini sağlamış olmak koşuluyla Profesör ve Doçent alınacaktır.

Profesör kadrosu Daimi statüde olup, başvuracak adayların Anabilim Dalı ile "Başlıca Araştırma Eserini" belirttiği dilekçesine özgeçmişini, noterden tasdikli doçentlik belgesini, ilgili yönetmelik ve yönergeye uygun hazırlanmış 6 takım başvuru dosyasını ekleyerek ilanın yayım tarihinden itibaren 15 gün içinde Rektörlüğümüze bizzat başvurmaları gerekmektedir.

Doçent kadrosu Daimi statüde olup, atanmak isteyenlerin özgeçmişlerini, noter tasdikli Doçentlik Belgelerini, ilgili yönetmelik ve yönergeye uygun hazırlanmış 4 takım başvuru dosyasını dilekçelerine ekleyerek ilanın yayım tarihinden itibaren 15 gün içinde Rektörlüğümüze bizzat başvurmaları gerekmektedir.

Yabancı Dille Eğitim yapan Birimlere müracaatlarda Yükseköğretim Kurumlarında Yabancı Dil Öğretimi ve Yabancı Dille Öğretim Yapılmasında Uyulacak Esaslara İlişkin Yönetmelik uygulanmaktadır. Yurtdışından alınmış diplomaların Üniversitelerarası Kurulca denkliğinin onaylanmış olması gerekmektedir. Belirtilen şartları taşımayan ve süresi içerisinde başvurmayan adayların başvuruları ile postayla yapılan başvurular dikkate alınmayacaktır.

İlan olunur."

BİRİM ADI	BÖLÜMÜ	ANABİLİM DALI/ ANASANAT DALI	KADRO UNVANI	ADEDİ	ARANAN ŞARTLAR
Atatürk Eğitim Fakültesi	Eğitim Bilimleri	Eğitim Programları ve Öğretim	Profesör	1	Eğitim Programları ve Öğretim alanında Doçent unvanı almış olmak. Düşünme Becerileri ve Öğretim ile ilgili akademik yayınları olmak.
Atatürk Eğitim Fakültesi	Eğitim Bilimleri	Rehberlik ve Psikolojik Danışmanlık	Profesör	1	Doktora ve Doçentliğini Rehberlik ve Psikolojik Danışmanlık alanında almış olmak. Psikolojik Danışma ve Psikolojik Danışma Becerileri konusunda araştırmalar yapmış olmak.

BİRİM ADI	BÖLÜMÜ	ANABİLİM DALI/ ANASANAT DALI	KADRO UNVANI	ADEDİ	ARANAN ŞARTLAR
Atatürk Eğitim Fakültesi	İlköğretim	Okulöncesi Eğitimi	Profesör	1	Bilişsel gelişim, düşünme becerileri ve eğitimi ile özel öğrenme güçlükleri alanlarında çalışma ve yayınlarının olması.
Atatürk Eğitim Fakültesi	Ortaöğretim Sosyal Alanlar Eğitimi	Tarih Eğitimi	Doçent	1	Doçentliğini Sosyoloji alanında almış olmak. Tarih Sosyolojisi, Kültür Sosyolojisi, Uygulamalı Sosyoloji alanında çalışmaları bulunmak.
Atatürk Eğitim Fakültesi	Yabancı Diller	Fransız Dili Eğitimi	Doçent	1	Eğitim Fakültesi Fransızca öğretmenliği Lisans mezunu olmak. Doktora çalışmasını yurtdışında Türkiye'de yabancı dil öğretmeni yetiştirme programı konusunda yapmış olmak. Curriculum Fransızca öğretmen eğitimi ve değerlendirme konularında yayın yapmış olmak.
Dişhekimliği Fakültesi	Dişhekimliği Klinik Bilimleri	Protetik Diş Tedavisi	Doçent	1	-
Fen-Edebiyat Fakültesi	Kimya	Organik Kimya	Profesör	1	Fosfin oksit içeren poliimid nanohibrit polimerler ve izosiyanat içermeyen poliüretan hibrit kaplamalar konularında uluslararası dergilerde yayınları olmak.
Fen-Edebiyat Fakültesi	Sosyoloji	Uygulamalı Sosyoloji	Profesör	1	Avrupa ve Amerikada ırkçılık, ayrımcılık, yerli ve göçmen müslüman topluluklar, İslamofobi, yeni sosyal ve dini akımlar ile medya ve din üzerinde çalışmaları olmak.
Fen-Edebiyat Fakültesi	Tarih	Ortaçağ Tarihi	Profesör	1	Ortaçağ Mısırı ve Suriye Tarihi alanında çalışmaları olmak.

BİRİM ADI	BÖLÜMÜ	ANABİLİM DALI/ ANASANAT DALI	KADRO UNVANI	ADEDİ	ARANAN ŞARTLAR
Fen-Edebiyat Fakültesi	Türk Dili ve Edebiyatı	Türk Halk Edebiyatı	Profesör	1	Türk Destanları üzerine çalışmaları olmak.
Fen-Edebiyat Fakültesi	Türk Dili ve Edebiyatı	Yeni Türk Dili	Profesör	1	Türkiye Türkçesi ve Karşılaştırmalı Türk Dili Bilgisi alanlarında çalışmaları olmak.
Fen-Edebiyat Fakültesi	Kimya	Biyokimya	Doçent	1	Epileptik beyin proteom analizi konusunda uluslararası dergilerde yayınları olmak ve İngilizce ders verme kriterine ve tecrübesine sahip olmak.
Fen-Edebiyat Fakültesi	Tarih	Yakınçağ Tarihi	Doçent	1	Yakınçağ Tarihinde doktora yapmış olmak, Eğitim ve Kadın Tarihi üzerine araştırmaları olmak.
Hukuk Fakültesi	Kamu Hukuku	Anayasa Hukuku	Doçent	1	Alanında Doçent olmak.
Hukuk Fakültesi	Özel Hukuk	Ticaret Hukuku	Doçent	1	Alanında Doçent olmak.
İktisat Fakültesi	İktisat	İktisat Tarihi	Profesör	1	İktisat Tarihi alanında Doçent unvanı almış olmak teknoloji, iktisat ve çevre alanında çalışmaları olmak.
İktisat Fakültesi	Maliye	Mali Hukuk	Profesör	1	Maliye alanında Doçent unvanı almış olmak, sermaye piyasasında ve vakıflarda vergilendirme konularında çalışmaları olmak.
İktisat Fakültesi	Ekonometri	İstatistik	Doçent	1	Nicel Karar Yöntemleri Bilim alanında Doçent unvanı almış olmak, çok değişkenli istatistik alanında çalışmaları olmak.
İlahiyat Fakültesi	İslâm Tarihi ve Sanatları	İslâm Tarihi	Doçent	1	İslam Tarihi alanında Doçent olmak.
İlahiyat Fakültesi	İslâm Tarihi ve Sanatları	Türk-İslam Edebiyatı	Doçent	1	Türk-İslam Edebiyatı alanında Doçent olmak.
İlahiyat Fakültesi	Temel İslâm Bilimleri	Tasavvuf	Doçent	1	Tasavvuf alanında Doçent olmak.

BİRİM ADI	BÖLÜMÜ	ANABİLİM DALI/ ANASANAT DALI	KADRO UNVANI	ADEDİ	ARANAN ŞARTLAR
İletişim Fakültesi	Radyo, Televizyon ve Sinema	İletişim Bilimleri	Profesör	1	Sözlü tarih ve toplumsal hareketler konusunda bilimsel çalışma yapmış olmak.
İşletme Fakültesi	İngilizce İşletme	Üretim Yönetimi ve Pazarlama	Profesör	1	Sosyal ve hizmet inovasyonu konularında çalışmış olmak. Üretim Yönetimi ve Pazarlama lisansüstü programlarında ders vermiş ve tez yönetmiş olmak.
İşletme Fakültesi	İşletme	Yönetim ve Organizasyon	Doçent	1	Yönetim ve Organizasyon alanında Doktorasını tamamlamış olmak. Yönetim ve Strateji alanında Doçentlik unvanına sahip olmak. Çalışma ve Endüstri İlişkileri ve Yönetim Bilimi ve Teknikleri alanında ders vermek. Dijital İşletmeler ve İtibar Yönetimi alanında akademik çalışmaları bulunmak.
Mühendislik Fakültesi	Biyomühendislik	Biyomühendislik	Profesör	1	Doçentliğini Kimya Mühendisliği Bilim alanında almış olmak. Enzim Teknolojileri, Omik Teknolojiler ve Antimikrobiyal Direnç Sahaları üzerine yayınları olmak.
Mühendislik Fakültesi	Elektrik ve Elektronik Mühendisliği	Devreler ve Sistemler Teorisi	Profesör	1	Doçentliğini Elektirk ve Elektronik Mühendisliği Bilim alanında almış olmak. Uydu Görüntü İşleme üzerine yayınları olmak.
Sağlık Bilimleri Fakültesi	Hemşirelik	Halk Sağlığı Hemşireliği	Doçent	1	Halk Sağlığı Hemşireliği alanında Doçent unvanını almış olmak. Okul Sağlığı ve Yaşlı Sağlığı Hemşireliği alanında çalışmasının olması.

BİRİM ADI	BÖLÜMÜ	ANABİLİM DALI/ ANASANAT DALI	KADRO UNVANI	ADEDİ	ARANAN ŞARTLAR
Siyasal Bilgiler Fakültesi	Kamu Yönetimi (Fransızca)	Yönetim Bilimleri	Profesör	1	İktisat Tarihi ve İktisadi Düşünce Tarihi Bilim alanında Doçent unvanı almış olmak. İktisat Felsefesi, Ekonomi Politik üzerine yayımlanmış bilimsel çalışmaları olmak.
Siyasal Bilgiler Fakültesi	Siyaset Bilimi ve Kamu Yönetimi	Kamu Politikası	Doçent	1	Vergi teşvikleri, doğrudan yabancı sermaye yatırımları ve yoksulluk konularında yayımlanmış bilimsel çalışmaları olmak.
Tıp Fakültesi	Cerrahi Tıp Bilimleri	Anesteziyoloji ve Reanimasyon	Profesör	1	Yoğun Bakım yan dal uzmanı olmak. Endoskopik girişimlerde sedoanaljezi deneyimi ve yayınları olmak.
Tıp Fakültesi	Cerrahi Tıp Bilimleri	Kadın Hastalıkları ve Doğum	Profesör	1	Tüp Bebek klinik sertifikası olup, Üniversite Hastanesinde infertilite alanında uzman olarak çalışıyor olmak. Anatomi doktorası olup, anatomi doktora dersi veriyor olmak.
Tıp Fakültesi	Cerrahi Tıp Bilimleri	Ortopedi ve Travmatoloji	Profesör	1	Kıkırdak yaralanmalarının konservativ ve cerrahi tedavisi konusunda deneyim ve yayın sahibi olmak.
Tıp Fakültesi	Dahili Tıp Bilimleri	Çocuk Sağlığı ve Hastalıkları	Profesör	1	Pediatrik Hematoloji ve Onkoloji Uzmanı olmak. Pediatrik kemik iliği transplantasyonu alanında en az 2 yıl tecrübesi olmak.
Tıp Fakültesi	Dahili Tıp Bilimleri	Fiziksel Tıp ve Rehabilitasyon	Profesör	1	Fiziksel Tıp ve Rehabilitasyon uzmanı olmak, EMG ve kas-iskelet sistemi ultrasonografisi konusunda uluslararası çalışmaları ve deneyimi olmak.
Tıp Fakültesi	Dahili Tıp Bilimleri	Fiziksel Tıp ve Rehabilitasyon	Profesör	1	Tıp Doktoru olmak. Biyomedikal uzmanı olmak, protez-ortez ve engelliler sporu konusunda akademik çalışmaları olmak.

BİRİM ADI	BÖLÜMÜ	ANABİLİM DALI/ ANASANAT DALI	KADRO UNVANI	ADEDİ	ARANAN ŞARTLAR
Tıp Fakültesi	Temel Tıp Bilimleri	Tıbbi Biyokimya	Profesör	1	Klinik laboratuvarlarda kalite kontrol, altı sigma ve biyolojik varyasyon konusunda uluslararası tecrübesi olmak, bu konularda uluslararası hakemli dergilerde yayımlanmış birden çok makalesi olmak.
Tıp Fakültesi	Cerrahi Tıp Bilimleri	Anesteziyoloji ve Reanimasyon	Doçent	1	ERC (Avrupa Resusitasyon Cemiyeti) İleri Yasam Desteği (ALS) Eğitmen Sertifikası sahibi olmak. Kardiyovasküler anestezi konusunda deneyimli olmak. Rejiyonel anestezi üzerine özellikle USG ile periferik bloklar ve TAP ~Blok üzerine yayınları bulunmak. Kalite iç denetimi konusunda eğitimli olmak.
Tıp Fakültesi	Cerrahi Tıp Bilimleri	Ortopedi ve Travmatoloji	Doçent	1	Ekstremite rekonstruksiyonu ve deformite cerrahisi konularında eğitici düzeyinde tecrübe sahibi olmak. Travmatik pelvis ve asetabulum yaralanmalarının tedavisinde tecrübe sahibi olmak.
Gastroentereoloji Enstitüsü	-	-	Doçent	1	Laparoskopik Torakoskopik özofagus cerrahisi deneyimi olmak. Uluslararası hakemli dergilerde birinci isim yayınlamış laparoskopik cerrahi konusunda makaleleri olmak. Üst ve alt gastrintestinal sistem endoskopisi eğitimi almış ve deneyimi olmak.

Türk Standardları Enstitüsünden:

Aşağıda ünvanı, belge numarası, belgelendirmeye esas standard/kriter numarası, fesih tarihi ve fesih gerekçesi belirtilen firmaların, Türk Standardları Enstitüsü ile yapmış oldukları mevcut sözleşmeleri feshedilerek Hizmet Yeterlilik Belgeleri iptal edilmiştir.

İptal edilen bu belgelerin hukuki bir geçerliliği kalmadığından, Hizmet Yeterlilik Belgesi olarak ibraz edilemeyeceği, aksine davranış sergileyenler hakkında, haksız rekabet ve haksız belge kullanımı hükümlerine göre hukuki ve cezai işlem başlatılacağı ilanen duyurulur.

FİRMA ÜNVANI	HYB NUMARASI	STANDARTD/KRİTER NUMARASI	FESİH TARİHİ	FESİH GEREKÇESİ
1 - METAŞ ASANSÖR-EMİNE TAŞ	25-HYB-306	TS 12255	13.04.2016	BELGE YENİLEME YAPILMADIĞINDAN
2-ÖZÇALIŞ OTOMOTİV İNŞ. TUR. HAYV. MARK. TİC. SAN. VE LTD.ŞTİ	25-HYB-3110	TS 8986	04.05.2016	BELGE YENİLEME YAPILMADIĞINDAN
3-AYŞE TİMUR- KAR YANGIN VR KAPI SİS.İNŞ.TAAH. MEDİKAL İTH. İHR. PAZ. ERZURUM ŞUBESİ	25-HYB-312	TS 11827	04.05.2016	BELGE YENİLEME YAPILMADIĞINDAN
4-ERZURUM TEKNİK ELEKT. SAN. VE TİC. LTD. ŞTİ.	25-HYB-347	TS 10079-TS 10956-TS 12498	04.05.2016	BELGE YENİLEME YAPILMADIĞINDAN
5 - SEBAHATTİN YEŞİLBAŞ	25-HYB-294	TS 11939	04.05.2016	BELGE YENİLEME YAPILMADIĞINDAN
6-KARA-KOÇ PET. ÜR. İNŞ. TAAH. NAK.TİC.VE SAN. LTD. ŞTİ.	25-HYB-400	TS 11939	15.06.2016	FİRMA TALEBİ
7-HUMMET ÇELİK- (EREN TEKNİK TİCARET)	25-HYB-160	TS 12355	17.06.2016	BELGE YENİLEME YAPILMADIĞINDAN
8-KEMAL ÖZKORUCUKLU - OTO ÖZEN	25-HYB-5	TS 12047	17.06.2016	BELGE YENİLEME YAPILMADIĞINDAN

6565/1-1

Aşağıda unvanı, belge numarası, belgelendirmeye esas standard/kriter numarası, fesih tarihi ve fesih gerekçesi belirtilen firmaların, Türk Standardları Enstitüsü ile yapmış oldukları mevcut sözleşmeleri feshedilerek Hizmet Yeterlilik Belgeleri iptal edilmiştir.

İptal edilen bu belgelerin hukuki bir geçerliliği kalmadığından, Hizmet Yeterlilik Belgesi olarak ibraz edilemeyeceği, aksine davranış sergileyenler hakkında, haksız rekabet ve haksız belge kullanımı hükümlerine göre hukuki ve cezai işlem başlatılacağı ilanen duyurulur.

Firma Unvanı	HYB Numarası	Standard/Kriter Numarası	Fesih Tarihi	Fesih Gerekçesi
1. BURSA AĞIR VASITA SANAYİ TİCARET A.Ş.-OVAAKÇA ŞUBESİ	16-HYB-2815	TS 12047/ ARALIK 2013	28.4.2016	TALİMATA AYKIRILIK
2. BEYAZTAŞ PETROL TAAHHÜT VE TİCARET LTD.ŞTİ.	16-HYB-200	TS 11939/ EKİM 2013	13.5.2016	FİRMA İSTEĞİ
3. ARSPET 5 PETROL ÜRÜNLERİ SANAYİ VE TİCARET ANONİM ŞİRKETİ	16-HYB-1096	TS 11939/ EKİM 2013 TS 12820/TEMMUZ 2006	13.5.2016	TALİMATA AYKIRILIK
4. ÖZ PETROL TİCARET LİMİTED ŞİRKETİ BURSA MUSTAFAKEMALPAŞA ŞUBESİ	16-HYB-2848	TS 11939/ EKİM 2013	10.5.2016	FİRMA İSTEĞİ
5. MOBİPA MOBİLYA TEKSTİL İNŞAAT NAKLİYE PETROL ÜRÜNLERİ SÜPER MARKET VE TURİZM SANAYİ TİCARET ANONİM ŞİRKETİ BURSA YILDIRIM AKARYAKIT ŞUBESİ	16-HYB-2885	TS 12820/ TEMMUZ 2006	10.5.2016	FİRMA İSTEĞİ
6. ENDERUN SAĞIM SİSTEMLERİ VE TARIM MAKİNELERİ TİCARET VE SANAYİ LİMİTED ŞİRKETİ LTD.	16-HYB-1026	TS 12600/NİSAN 2008	10.5.2016	TALİMATA AYKIRILIK

6572/1-1

Türk Standardları Enstitüsünden:

Aşağıda unvanı, belge numarası, belgelendirmeye esas standard/kriter numarası, fesih tarihi ve fesih gerekçesi belirtilen firmaların, Türk Standardları Enstitüsü ile yapmış oldukları mevcut sözleşmeleri feshedilerek Hizmet Yeterlilik Belgeleri iptal edilmiştir.

İptal edilen bu belgelerin hukuki bir geçerliliği kalmadığından, Hizmet Yeterlilik Belgesi olarak ibraz edilemeyeceği, aksine davranış sergileyenler hakkında, haksız rekabet ve haksız belge kullanımı hükümlerine göre hukuki ve cezai işlem başlatılacağı ilanen duyurulur.

Firma Unvanı	HYB Numarası	Standard/Kriter Numarası	Fesih Tarihi	Fesih Gerekçesi
MTEL ELEKTRONİK TELSİZ MEDİKAL SAN. VE TİC. LTD.ŞTİ.	27-HYB-3909	TS 10956, 12681, 12361, 12426, 13100	27.06.2016	Ara kontrol olumsuz
GÖYMEN AKARYAKIT NAK. PET. ÜRN. OTO. İNŞ. SAN. VE TİC. AŞ.	27-HYB-3966	TS 12663, 11939	08.06.2016	Ara kontrol olumsuz
KAMİL MURAT DİKEN	27-HYB-4006	TS 10079	08.06.2016	Ara kontrol olumsuz
ARIKAN MÜHENDİSLİK MÜTEAHHİTLİK TİC. LTD. ŞTİ.	27-HYB-571	TS 12676	01.06.2016	Ara kontrol olumsuz
ACARSAN MOTORLU ARAÇLAR PET. ÜR. TUR. İSAN. VE TİC. A.Ş.	27-HYB-1035	TS 12820, 11939	01.06.2016	Ara kontrol olumsuz
ERZAN BEYAZ EŞYA-MEHMET GÜMÜŞ	27-HYB-3967	TS 12850, 12498, 10079	01.06.2016	Ara kontrol olumsuz
ÇEK-PET PETROL ÜRÜNLERİ İNŞAAT SAN. VE TİC. LTD.ŞTİ.	27-HYB-949	TS 12820	01.06.2016	Ara kontrol olumsuz
LATİF ŞAHİN	27-HYB-1222	TS 11939	01.06.2016	Ara kontrol olumsuz

Firma Unvanı	HYB Numarası	Standard/Kriter Numarası	Fesih Tarihi	Fesih Gerekçesi
GÜLTEKİNLER PETROL TARIM GIDA İNŞAAT SAN. VE TİC. LTD. ŞTİ.	27-HYB-3987	TS 12663, 11939	01.06.2016	Ara kontrol olumsuz
ÇUKUROVA KAPORTA-TURABİ AKGÜN	27-HYB-3982	TS 13168	01.06.2016	Ara kontrol olumsuz
MERKEZ SOĞUTMA VE ISITMA SİSTEMLERİ-ENGİN YURT	27-HYB-1022	TS 12850, 10079	01.06.2016	Ara kontrol olumsuz
RECEP AĞKEMİK 27 ÖZGÜVEN ASANSÖR	27-HYB-3976	TS 12255	03.06.2016	Yıllık vize
BOZDOĞANLAR PETROL ÜRÜNLERİ TİC. VE PAZ. LTD. ŞTİ.	27-HYB-136	TS 11939	01.06.2016	Ara kontrol olumsuz
PUPA BİLİŞİM HİZMETLERİ TİCARET A.Ş. - GAZİANTEP FORM ŞUBESİ	27-HYB-4087	TS 12134, 12498, 10956	03.06.2016	Ara kontrol olumsuz
DEVECİOĞULLARI PETROL ÜRÜNLERİ NAKL. SAN. VE TİC. LTD. ŞTİ.	27-HYB-389	TS 12820, 11939	01.06.2016	Ara kontrol olumsuz
ALİ CEYHUN ÜSTÜN SAHIS	27-HYB-3990	TS 12255	01.06.2016	Ara kontrol olumsuz
TEKNOLOJİ ASANSÖR İMALAT SAN. VE TİC. LTD. ŞTİ.	27-HYB-933	TS EN 13015+A1 TS 12255	03.06.2016	Ara kontrol olumsuz
YILDIRIMLAR YANGIN SÖNDÜRME GÜV. SİS. OTOMOTİV TEKS. İNŞ. GIDA LOJİSTİK DAN. SAN. VE TİC. LTD.ŞTİ.	27-HYB-3944	TS 11827	30.06.2016	Talimata aykırılık

Türk Standartları Enstitüsünden:

Aşağıda unvanı, belge numarası, belgelendirmeye esas standart/kriter numarası, fesih tarihi ve fesih gerekçesi belirtilen firmaların, Türk Standartları Enstitüsü ile yapmış oldukları mevcut sözleşmeleri feshedilerek Hizmet Yeterlilik Belgeleri iptal edilmiştir.

İptal edilen bu belgelerin hukuki bir geçerliliği kalmadığından, Hizmet Yeterlilik Belgesi olarak ibraz edilemeyeceği, aksine davranış sergileyenler hakkında, haksız rekabet ve haksız belge kullanımı hükümlerine göre hukuki ve cezai işlem başlatılacağı ilanen duyurulur.

FİRMANIN ÜNVANI	STANDARTLAR	BELGE NO	FESİH TARİHİ	FESİH GEREKÇESİ
BAŞKENT İNŞ. EM. ZAHİRE. OTO. PET. TUR. GIDA TİC.VE SAN. LT. ŞT	TS 11939- TS 12820	06-HYB-4066	11.05.2016	FİRMA İSTEĞİYİLE
ART LABORTEKNİK LİMİTED ŞİRKETİ	TS 12426	06-HYB-1462	13.05.2016	FİRMA İSTEĞİYLE
FİLİZ MATBAACILIK SAN. VE TİC. LTD. ŞTİ	TS 11894	06-HYB-1011	13.05.2016	FİRMA İSTEĞİYLE
ALANYA PETROL ÜRÜNLERİ SAN. VE TİC. A.Ş.	TS 11939	06-HYB-298	16.05.2016	FİRMA İSTEĞİYLE
DÜNYA MEDİKAL SANAYİ VE TİC. LTD. ŞTİ.	TS 12426	06-HYB-245	16.05.2016	FİRMA İSTEĞİYLE
YILÇAĞ ASANSÖR DİKEY TAŞIMA TEKN. İNŞ. MÜH. SAN. VE TİC. LTD. ŞTİ.	TS EN 13015+A1 TS 12255	06-HYB-4028	17.05.2016	ARA KONTROL OLUMSUZ
TERA ELEKTRONİK İNŞAAT TEKSTİL SANAYİ VE TİCARET LTD.ŞTİ. ULUS ŞUBESİ	TS 12849	06-HYB-2868	17.05.2016	FİRMA İSTEĞİYLE
ÇETİNKAYA TURİZM TAŞIMACILIK GÜVENLİK SİSTEM VE HİZMETLERİ TEMİZLİK TİCARET LTD. ŞTİ	TS 12557	06-HYB-763	18.05.2016	ARA KONTROL OLUMSUZ
GENESİS GENERATÖR MAKİNA ELEKTRİK İNŞAAT ELEKTRONİK TURİZM İHRACAT İTHALAT TİCARET VE SANAYİ LİMİTED ŞİRKETİ	TS 13573	06-HYB-1956	17.05.2016	FİRMA İSTEĞİYLE
CANTEKİN PETROL ÜRÜNLERİ SANAYİ TURİZM VE DIŞ TİCARET A.Ş	TS 11939	06-HYB-4466	20.05.2016	FİRMA İSTEĞİYLE
AKTEAM GÜVENLİK SİSTEMLERİ MEDİKAL VE LABORATUVAR TEKN. SAN. TİC. LDT. ŞTİ	TS 13005	06-HYB-4587	20.05.2016	FİRMA İSTEĞİYLE
AKGÜÇ PETROL İNŞ. NAK. OTOM. TURZ. SAN. TİC. LTD. ŞTİ.	TS 12663	06-HYB-552	23.05.2016	FİRMA İSTEĞİYLE

FİRMANIN ÜNVANI	STANDARTLAR	BELGE NO	FESİH TARİHİ	FESİH GEREKÇESİ
FRANKE MUTFAK VE BANYO SİST. SAN. VE TİC. A.Ş.	TS 10079 TS 12843 TS12988	06-HYB-561	30.05.2016	FİRMA İSTEĞİYLE
İPRAGAZ ANONİM ŞİRKETİ KIRIKKALE ŞUBESİ	TS 1445	06-HYB-3178	31.05.2016	FİRMA İSTEĞİYLE
OGTİM İNŞ. TURZ. MED. GIDA TEM. OTOM. SAN. VE TİC. LTD. ŞTİ. OSTİM ŞUBESİ	TS 8985	06-HYB-1381	06.06.2016	ARA KONTROL OLUMSUZ
ALPDATA BİLGİSAYAR YAZILIM DONANIM SİST. VE MEDİKAL PAZ. VE TİC. LTD. ŞTİ.	TS 13149	06-HYB-760	06.06.2016	ARA KONTROL OLUMSUZ
TEKNON İLETİŞİM VE BİLİŞİM TEKNOLOJİLERİ SAN. VE TİC. LTD. ŞTİ.	TS 13164 TS 12540 TS 12498	06-HYB-3076	06.06.2016	ARA KONTROL OLUMSUZ
DOĞANYURT GRUP TURİZM TAŞIMACILIK OTOM. EĞİTİM GIDA SAN. VE TİC. LTD. ŞTİ.	TS 12257	06-HYB-3069	06.06.2016	ARA KONTROL OLUMSUZ
GÜRCENAS AKARYAKIT DAĞ. TİC. VE SAN. LTD. ŞTİ. ANKARA MAMAK ŞUBESİ	TS 12820 TS 11939	06-HYB-4331	06.06.2016	ARA KONTROL OLUMSUZ
İLYAS UÇAR-UÇARMAK TARIM MAKİNALARI	TS 12658 TS 12531	06-HYB-2168	06.06.2016	ARA KONTROL OLUMSUZ
CANBOLAT PETROL AKARYAKIT GIDA İNŞ. VE HARFİYAT A.Ş.	TS 12820 TS 11939	06-HYB-4344	06.06.2016	ARA KONTROL OLUMSUZ
DOĞUTEKİN İNŞAAT OTOM. YEDEK PARÇA REKLAM ORG. BASIM YAYIN PROM. PAZ. SAN. VE TİC. LTD. ŞTİ.	TS 12681	06-HYB-4354	06.06.2016	ARA KONTROL OLUMSUZ
HACIALİOĞLU TURZ. TİC. VE SAN. A.Ş.	TS 11939	06-HYB-2194	06.06.2016	ARA KONTROL OLUMSUZ
E-PROJE BİLİŞİM TEKN. LTD. ŞTİ.	TS 12498 TS 12540	06-HYB-2170	06.06.2016	ARA KONTROL OLUMSUZ
ATA TEKNİK ASANSÖR İNŞ. TURİZM SAN. TİC. LTD. ŞTİ.	TS 12255 TS 13015+A1	06-HYB-4330	06.06.2016	ARA KONTROL OLUMSUZ

FİRMANIN ÜNVANI	STANDARTLAR	BELGE NO	FESİH TARİHİ	FESİH GEREKÇESİ
HIZIR GRUP LOJİSTİK PETROL İNŞ. SAN VE TİC. LTD. ŞTİ.	TS 11939	06-HYB-3905	06.06.2016	ARA KONTROL OLUMSUZ
UĞUR MAK. İNŞ. PETROL TURZ. GIDA TEKS. SAN. VE TİC. LTD. ŞTİ.	TS 12510	06-HYB-604	06.06.2016	ARA KONTROL OLUMSUZ
ÖZEL GÜVEN YÖN. DANIŞM. EĞİTİM TEM. VE SOSYAL HİZM. A.Ş.-GİMAT ŞUBESİ	TS 11497	06-HYB-756	06.06.2016	ARA KONTROL OLUMSUZ
TEKNOS TEKNOLOJİK SİST. SAN. VE TİC. LTD. ŞTİ.	TS 12845 TS 13560 TS 10956 TS 12498	06-HYB-472	06.06.2016	ARA KONTROL OLUMSUZ
BEKTAŞOĞLU OTOM. SAN. TİC. LTD. ŞTİ.	TS 8986	06-HYB-354	06.06.2016	ARA KONTROL OLUMSUZ
BAYRAM BÜLBÜL-BÜLBÜL MEDİKAL	TS 12426	06-HYB-1857	06.06.2016	ARA KONTROL OLUMSUZ
ALPER BEKTAŞ MÜH. ISIT. SOĞ. İNŞ. TAAH. TEKS. MAK. VE SAN. TİC. LTD. ŞTİ.	TS 12850	06-HYB-2120	06.06.2016	ARA KONTROL OLUMSUZ
BİRLEŞİK GRUP ELEKT. ENERJİ İNŞ. SAN. VE TİC. LTD. ŞTİ.	TS 12831	06-HYB-2126	06.06.2016	ARA KONTROL OLUMSUZ
PRO-BAY YAPI DEKORASYON OTOM. GIDA İNŞ. İTH. İHR. SAN. VE TİC. LTD. ŞTİ.	TS 12866 TS 12867 TS 12706 TS 12868	06-HYB-3959	07.06.2016	ARA KONTROL OLUMSUZ
HIZAL BAŞKENT OTO KAPORTA, BOYA-MUSTAFA ARSLANOĞLU	TS 12047	06-HYB-3519	07.06.2016	ARA KONTROL OLUMSUZ
ÜZÜMCÜOĞLU FORD OTO TAMİR VE BAKIM SERVİSİ-ALİ ÜZÜMCÜOĞLU	TS 12047	06-HYB-3970	07.06.2016	ARA KONTROL OLUMSUZ
HİBE ULUSLARARASI DAN. EĞİTİM GIDA SAN. VE TİC. LTD. ŞTİ.	TS 13573	06-HYB-3494	07.06.2016	ARA KONTROL OLUMSUZ

FİRMANIN ÜNVANI	STANDARTLAR	BELGE NO	FESİH TARİHİ	FESİH GEREKÇESİ
NECATİ DELİ-UĞUR AKARYAKIT	TS 12820	06-HYB-4025	07.06.2016	ARA KONTROL OLUMSUZ
PELİN OFSET TİPO MATBAACILIK SAN. VE TİC. LTD. ŞTİ.	TS 11894	06-HYB-1100	07.06.2016	ARA KONTROL OLUMSUZ
AKLAN ULUSL. NAKL. İNŞ. TURİZM GIDA PETROL SAN. VE TİC. LTD. ŞTİ.	TS 12820	06-HYB-3969	07.06.2016	ARA KONTROL OLUMSUZ
ELİF OKKALI-SATÜRN-LİFT ASANSÖR ELEKT. İNŞ. SAN. TİC. ŞAHIS	TS 12255	06-HYB-3636	07.06.2016	ARA KONTROL OLUMSUZ
BOZER PETROL ŞAHIS	TS 12820	06-HYB-914	07.06.2016	ARA KONTROL OLUMSUZ
İŞ YAZILIM DONANIM ELEKT. DAN. TELEK. KIR. TUR. MRD. İNŞ. İTH. İHR. SAN. VE TİC. LTD. ŞTİ.	TS 13149	06-HYB-2419	07.06.2016	ARA KONTROL OLUMSUZ
KULE ASANSÖR-RESUL KANTAŞ	TS 12255 TS EN 13015+A1	06-HYB-4436	08.06.2016	ARA KONTROL OLUMSUZ
SARMAK MAKİNA KOMPRESÖR POMPA SAN. VE TİC. A.Ş.	TS 12870	06-HYB-1108	08.06.2016	ARA KONTROL OLUMSUZ
SABU ASANSÖR SAN. TİC. VE PAZ. LTD. ŞTİ.	TS 12255 TS EN 13015+A1	06-HYB-1413	08.06.2016	ARA KONTROL OLUMSUZ
MEÇ OTOMOTİV DEK. İNŞ. PETR. TİC. VE SAN. LTD. ŞTİ.	TS 12664-2	06-HYB-1412	08.06.2016	ARA KONTROL OLUMSUZ
HAZAR YANGIN GÜV. MÜH. MAK. İNŞ. SAN. VE DIŞ TİC. LTD. ŞTİ.	TS 11827	06-HYB-4760	08.06.2016	FİRMA İSTEĞİYLE
TURKPET PETROL ÜRÜNL. PAZ. SAN. VE TİC. LTD. ŞTİ.	TS 11939	06-HYB-4697	09.06.2016	FİRMA İSTEĞİYLE
ADNAN YILDIZ-ONAS ASANSÖR TİC. ŞAHIS	TS 12255 TS EN 13015+A1	06-HYB-4044	09.06.2016	YILLIK VİZESİNİ YAPTIRMADIĞI İÇİN OLUMSUZ

FİRMANIN ÜNVANI	STANDARTLAR	BELGE NO	FESİH TARİHİ	FESİH GEREKÇESİ
AYRINTI TEKNOLOJİLERİ VE İLETİŞİM SİST. ENERJİ MÜH. MÜŞ. SAN. VE TİC. LTD. ŞTİ.	TS 13242 TS 13381	06-HYB-3616	09.06.2016	YILLIK VİZESİNİ YAPTIRMADIĞI İÇİN OLUMSUZ
KILAVUZUM ÇEVRE VE İŞ GÜV. HİZM. DAN. EĞT. GERİ DÖN. MAK. İNŞ. MAD. MÜH. SAN. DIŞ TİC. VE YEN. EN. LTD. ŞTİ.	TS 13573	06-HYB-4382	09.06.2016	YILLIK VİZESİNİ YAPTIRMADIĞI İÇİN OLUMSUZ
ENTEGRE ENFORMASYON SİST. EĞİTİM DAN. TİC. A.Ş.	TS 12498 TS 13149	06-HYB-1394	09.06.2016	YILLIK VİZESİNİ YAPTIRMADIĞI İÇİN OLUMSUZ
ALSEZ DAN. EĞİTİM YAZILIM BİLİŞİM TİC. LTD. ŞTİ.	TS 13573	06-HYB-3590	09.06.2016	YILLIK VİZESİNİ YAPTIRMADIĞI İÇİN OLUMSUZ
BELGE İŞ SAĞLIĞI VE GÜVENLİĞİ SAN. VE TİC. LTD. ŞTİ.	TS 13573	06-HYB-3967	09.06.2016	YILLIK VİZESİNİ YAPTIRMADIĞI İÇİN OLUMSUZ
YENİ ÖZGÜR OTOM. SAN. TİC. LTD. ŞTİ.	TS 12047	06-HYB-4393	09.06.2016	YILLIK VİZESİNİ YAPTIRMADIĞI İÇİN OLUMSUZ
ARTI İLAÇLAMA HAŞERE KONT. MED. İTH. İHR. VE TİC. LTD. ŞTİ.	TS 8358	06-HYB-4409	09.06.2016	YILLIK VİZESİNİ YAPTIRMADIĞI İÇİN OLUMSUZ
SEÇKİN TRAKTÖR NEW HOLLAND YETKİLİ SERVİSİ-SALİH ERDEK	TS 12047	06-HYB-3105	09.06.2016	YILLIK VİZESİNİ YAPTIRMADIĞI İÇİN OLUMSUZ
VASİA MOBİLYA-MEHMET ABA ESNAF	TS 12487	06-HYB-4433	09.06.2016	YILLIK VİZESİNİ YAPTIRMADIĞI İÇİN OLUMSUZ

FİRMANIN ÜNVANI	STANDARTLAR	BELGE NO	FESİH TARİHİ	FESİH GEREKÇESİ
BUHARALILAR OTO SAN. VE TİC. LTD. ŞTİ.	TS 13170	06-HYB-2196	09.06.2016	YILLIK VİZESİNİ YAPTIRMADIĞI İÇİN OLUMSUZ
ECZACIBAŞI BAXTER HASTANE ÜRÜNL. SAN. VE TİC. A.Ş.-TEKNİK HİZMETLER ANKARA ŞUBESİ	TS 12426	06-HYB-277	09.06.2016	YILLIK VİZESİNİ YAPTIRMADIĞI İÇİN OLUMSUZ
ÇİFT ATLI AKARYAKIT VE PETROL ÜRÜNL. İNŞ. İLETİŞİM NAKL. RENT A CAR SAN. VE TİC. LTD. ŞTİ. OSTİM ŞUBESİ	TS 11939	06-HYB-3120	09.06.2016	YILLIK VİZESİNİ YAPTIRMADIĞI İÇİN OLUMSUZ
METROTÜRK METROLOJİ UYGUNLUK DEĞ. VERİFİKASYON TEST VE BELG. HİZM. A.Ş.	HYB K 298	06-HYB-3993	10.06.2016	YILLIK VİZESİNİ YAPTIRMADIĞI İÇİN OLUMSUZ
ABRA DAMGA VE MUAYENE HİZM.-HALİL İBRAHİM ERDOĞAN	HYB K 298	06-HYB-3958	10.06.2016	YILLIK VİZESİNİ YAPTIRMADIĞI İÇİN OLUMSUZ
ALTINIŞIK İLAÇLAMA HAYV. TEM. GIDA TAŞIM. SAN. VE TİC. LTD. ŞTİ.	TS 8358	06-HYB-4006	10.06.2016	YILLIK VİZESİNİ YAPTIRMADIĞI İÇİN OLUMSUZ
METDEM MÜH. ELEK. ENERJİ MAK. KİMYA VE SAVUNMA SAN. TİC. LTD. ŞTİ.	TS 13005	06-HYB-3957	10.06.2016	YILLIK VİZESİNİ YAPTIRMADIĞI İÇİN OLUMSUZ
BİOSEPT MEDİKAL ENDÜSTRİYEL VE TEK. SİS. İTH. İHR. TİC. LTD. ŞTİ.	TS 13005	06-HYB-1647	10.06.2016	YILLIK VİZESİNİ YAPTIRMADIĞI İÇİN OLUMSUZ
ÇARE İŞ SAĞ. GÜV. ÇEVRE EĞİTİM LAB. ATIK AR-GE MÜH. MÜŞAVİRLİK TİC. SAN. LTD. ŞTİ. ÇUBUK ŞUBESİ	TS 12426	06-HYB-4435	10.06.2016	YILLIK VİZESİNİ YAPTIRMADIĞI İÇİN OLUMSUZ

FİRMANIN ÜNVANI	STANDARTLAR	BELGE NO	FESİH TARİHİ	FESİH GEREKÇESİ
SAMET KAAN AKTAY BERA CAM BALKON ŞAHIS	TS 13177	06-HYB-4439	10.06.2016	YILLIK VİZESİNİ YAPTIRMADIĞI İÇİN OLUMSUZ
ONAS PEYZAJ İNŞ. İÇ VE DIŞ TİC. İML. SAN. VE TİC. LTD. ŞTİ.	TS 13578 TS 12427	06-HYB-3633	10.06.2016	YILLIK VİZESİNİ YAPTIRMADIĞI İÇİN OLUMSUZ
PEK PETROL VE İNŞ. SAN. TİC. LTD. ŞTİ.	TS 11939 TS 12663	06-HYB-2606	10.06.2016	YILLIK VİZESİNİ YAPTIRMADIĞI İÇİN OLUMSUZ
UZMAN MATBAACILIK YAY. KAĞIT. TURZ. İNŞ. SAN. VE TİC. LTD. ŞTİ.	TS 11894	06-HYB-948	10.06.2016	YILLIK VİZESİNİ YAPTIRMADIĞI İÇİN OLUMSUZ
ANADOLU TEKNİK GRUP ISI SİST. İNŞ. SAN. TİC. LTD. ŞTİ.	TS 12355 TS 12865	06-HYB-388	10.06.2016	YILLIK VİZESİNİ YAPTIRMADIĞI İÇİN OLUMSUZ
EMEK MİMARİ CAM YAPI SİST. İNŞ. SAN. VE TİC. LTD. ŞTİ.	TS 13177	06-HYB-3119	14.06.2016	YILLIK VİZESİNİ YAPTIRMADIĞI İÇİN OLUMSUZ
6D SİMÜLASYON YAZILIM GÜVENLİK SİST. ELEKT. TUR. ORG. SAN. TİC. LTD. ŞTİ.	TS 12540 TS 12498	06-HYB-3560	14.06.2016	YILLIK VİZESİNİ YAPTIRMADIĞI İÇİN OLUMSUZ
AKERMAN GRUP LABORATUVAR CİH. END. MAK. İM. İNŞ. TAAH. VE MED. SAN. TİC.	TS 12426	06-HYB-3940	14.06.2016	YILLIK VİZESİNİ YAPTIRMADIĞI İÇİN OLUMSUZ
ATAK DİZEL MOTOR-YAŞAR ATAK	TS 12047	06-HYB-1833	14.06.2016	YILLIK VİZESİNİ YAPTIRMADIĞI İÇİN OLUMSUZ

FİRMANIN ÜNVANI	STANDARTLAR	BELGE NO	FESİH TARİHİ	FESİH GEREKÇESİ
BİL-YAP İLETİŞİM BİLG. VE YAPI SİST. LTD. ŞTİ.	TS 13242 TS 13164 TS 12739 TS 12540 TS 12498 TS 13229	06-HYB-3555	14.06.2016	YILLIK VİZESİNİ YAPTIRMADIĞI İÇİN OLUMSUZ
İMANCIOĞLU İNŞ. TAAH. VE PETROL TİC. SAN. A.Ş.	TS 11939	06-HYB-1241	14.06.2016	FİRMA İSTEĞİYLE
BMK TIBBİ CİH. ELEK. OTOM. İNŞ. SAN. VE TİC. LTD. ŞTİ.	TS 12426 TS 13402	06-HYB-4368	14.06.2016	YILLIK VİZESİNİ YAPTIRMADIĞI İÇİN OLUMSUZ
ESER AKADEMİ İŞ SAĞ. VE GÜV. VE ORTAK SAĞ. GÜV. BİRİMİ DAN. İNŞ. PEYZAJ EN. TUR. SAĞ. TARIM HAYV. TİC. LTD. ŞTİ.	TS 13573	06-HYB-4356	14.06.2016	YILLIK VİZESİNİ YAPTIRMADIĞI İÇİN OLUMSUZ
MAN OTOM. TİC. LTD. ŞTİ.-KAZAN ŞUBESİ	TS 12047	06-HYB-2585	14.06.2016	YILLIK VİZESİNİ YAPTIRMADIĞI İÇİN OLUMSUZ
MEHMET MURAT ŞEN İNTERBİL TEKNİK SERVİS	TS 10079	06-HYB-3935	14.06.2016	YILLIK VİZESİNİ YAPTIRMADIĞI İÇİN OLUMSUZ
TÜMPET ULUSLARARASI BELG. METR. LPG AKAR. TEÇH. SAN. VE TİC. LTD. ŞTİ.	HYB K 298	06-HYB-3941	15.06.2016	YILLIK VİZESİNİ YAPTIRMADIĞI İÇİN OLUMSUZ
SATILMIŞ KARATAŞ-OKTAY KARATAŞ ADİ ORT.	TS 12820 TS 11939	06-HYB-2582	15.06.2016	YILLIK VİZESİNİ YAPTIRMADIĞI İÇİN OLUMSUZ
UN-TAT UNLU MAMÜLLERİ GIDA İNŞ. TUR. VE TİC. LTD. ŞTİ.	TS 7282	06-HYB-1852	15.06.2016	YILLIK VİZESİNİ YAPTIRMADIĞI İÇİN OLUMSUZ
ORHAN DEMİR-DEMİR TEKNİK	TS 10079	06-HYB-2129	15.06.2016	YILLIK VİZESİNİ YAPTIRMADIĞI İÇİN OLUMSUZ

FİRMANIN ÜNVANI	STANDARTLAR	BELGE NO	FESİH TARİHİ	FESİH GEREKÇESİ
MUTER METROLOJİ VE MUAYENE HİZM. SAN. VE TİC.	HYB K 298	06-HYB-3942	15.06.2016	YILLIK VİZESİNİ YAPTIRMADIĞI İÇİN OLUMSUZ
VARKANIS PETROL ÜRÜNL. İNŞ. VE TİC. LTD. ŞTİ.-ANKARA MAMAK ŞUBESİ	TS 12663 TS 11939	06-HYB-2543	15.06.2016	YILLIK VİZESİNİ YAPTIRMADIĞI İÇİN OLUMSUZ
BİLGİKENT BİLİŞİM TEKN. TİC. LTD. ŞTİ.	TS 13242	06-HYB-3518	15.06.2016	YILLIK VİZESİNİ YAPTIRMADIĞI İÇİN OLUMSUZ
AĞCAOĞULLARI PETROL ÜRÜNL. GIDA VE İHTİYAÇ MADDELERİ İTH. İHR. SAN. TİC. LTD. ŞTİ.	TS 11939	06-HYB-2017	20.06.2016	FİRMA İSTEĞİYLE
ERKAYALAR İNŞAAT TİC. VE PAZ. LTD. ŞTİ.-ORGANİZE ŞUBESİ LTD. ŞTİ.	TS 11939	06-HYB-2010	17.06.2016	FİRMA İSTEĞİYLE
ERKAYALAR İNŞAAT TİC. VE PAZ. LTD. ŞTİ.-SİTELER ŞUBESİ	TS 11939	06-HYB-4361	17.06.2016	FİRMA İSTEĞİYLE
ERKAYALAR İNŞAAT TİC. VE PAZ. LTD. ŞTİ.- DİKMEN ŞUBESİ	TS 11939	06-HYB-1924	17.06.2016	FİRMA İSTEĞİYLE
ERKAYALAR İNŞAAT TİC. VE PAZ. LTD. ŞTİ.- AYAŞ CADDESİ ŞUBESİ	TS 11939	06-HYB-476	17.06.2016	FİRMA İSTEĞİYLE
ERKAYALAR İNŞAAT TİC. VE PAZ. LTD. ŞTİ.- ALTINDAĞ ŞUBESİ	TS 11939	06-HYB-1623	17.06.2016	FİRMA İSTEĞİYLE
NEŞEM TUR TURİZM TAŞ. SAN. VE TİC. LTD. ŞTİ.	TS 12257	06-HYB-1771	20.06.2016	FİRMA İSTEĞİYLE
ANKARA HAS TURİZM İNŞ. OTO KİRALAMA İLETİŞİM NAKL. PETROL ÜRÜNL. GIDA SAN. VE TİC. LTD. ŞTİ.	TS 11939	06-HYB-3770	20.06.2016	FİRMA İSTEĞİYLE
AĞCAOĞULLARI PETROL ÜRÜNLERİ GIDA VE İHTİYAÇ MAD. İTH. VE İHR. SAN. TİC. LTD. ŞTİ.	TS 11939	06-HYB-2017	20.06.2016	FİRMA İSTEĞİYLE
KARAOĞLU TARIM ALETLERİ TAR. ÜR. PET. ÜR. GIDA İNŞ. MALZ. PAZ. SAN. VE TİC. LTD. ŞTİ.	TS 11939	06-HYB-1719	23.06.2016	FİRMA İSTEĞİYLE
EMİN AYKAÇ İNŞ. TAAH. SAAT. KUY. İTH. İHR. SAN. VE TİC. LTD. ŞTİ.	TS 13187	06-HYB-1213	27.06.2016	FİRMA İSTEĞİYLE

Kültür ve Turizm Bakanlığından:

KARABÜK KÜLTÜR VARLIKLARINI KORUMA BÖLGE KURULU

KARAR

Toplantı Tarihi ve No : 10.06.2016 - 191 Toplantı Yeri

Karar Tarihi ve No : 10.06.2016 - 3131 ÇAYCUMA

Zonguldak İli, Çaycuma İlçe, Yeni Mahalle 40 ada 3 parselde yer alan Cezaevi'nin tescil edilmesine yönelik Çaycuma Belediye Başkanlığı İmar ve Şehircilik Müdürlüğü'nün 09.12.2015 tarih ve 904 sayılı yazı ve ekleri ile Karabük Kültür Varlıklarını Koruma Bölge Kurulu'nun 12.05.2016 tarih ve 3070 sayılı kararı ve Karabük Kültür Varlıklarını Koruma Bölge Kurulu Müdürlüğü uzmanının 08.06.2016 tarih ve 637 sayılı rapor formu okundu, ekleri incelendi, yapılan görüşmeler sonunda;

Zonguldak İli, Çaycuma İlçe, Yeni Mahalle 40 ada 3 parselde yer alan Cezaevi ve müştemilatının 2863 Sayılı Kültür ve Tabiat Varlıklarını Koruma Kanunu kapsamında "Korunması Gerekli Taşınmaz Kültür Varlığı" olarak tescil edilmesine, taşınmazların grubunun "2" olarak belirlenmesine, taşınmazlara ilişkin hazırlanan tescil fişinin uygun olduğuna, söz konusu taşınmazların koruma alanı olarak karar ekinde yer alan 1/1000 ölçekli haritada koordinatları verildiği şekilde belirlenmesine,

Ayrıca taşınmazın mevcut imar planına ilişkin idare mahkemesinde iptal davası açıldığı dikkate alındığında; hem cezaevi binasının hem de parselin hangi fonksiyonda kullanılacağı kararının verilmesinin hukuki sürecin devam ettiği şu aşamada uygun olmayacağına karar verildi.

ZONGULDAK İLİ ÇAYCUMA İLÇESİ YENİ MAHALLE
40 ADA 3 PARSEL NO İLE KAYITLI TAŞINMAZDAKİ
SİVİL MİMARLIK ÖRNEĞİ YAPI VE KORUMA ALAN SINIRINI
GÖSTERİR 1/1000 ÖLÇEKLİ KADASTRAL HARİTA
Koruma Alan Sınırı Koordinatları

Projeksiyon : UTM 3 Derece
Datum : ITRF 96

NoktaNo	Y	X
K1	422802.171	4587882.234
K2	422843.854	4587890.614
K3	422867.661	4587894.106
K4	422875.377	4587880.820
K5	422870.486	4587873.091
K6	422878.475	4587855.323
K7	422882.502	4587850.389
K8	422895.629	4587837.431
K9	422909.244	4587824.087
K10	422881.553	4587816.232
K11	422867.820	4587815.948
K12	422846.633	4587816.284
K13	422829.459	4587815.319
K14	422824.666	4587815.617
K15	422818.169	4587815.029
K16	422817.988	4587815.843
K17	422817.422	4587817.623
K18	422817.105	4587818.623
K19	422815.967	4587821.356
K20	422809.620	4587834.832
K21	422809.548	4587836.831
K22	422808.976	4587852.535
K23	422806.748	4587869.618

Projeksiyon : UTM 3 Derece
Datum : European 1950

NoktaNo	Y	X
K1	422829.139	4588067.401
K2	422870.823	4588075.782
K3	422894.630	4588079.274
K4	422902.346	4588065.988
K5	422897.455	4588058.259
K6	422905.444	4588040.491
K7	422909.471	4588035.557
K8	422922.598	4588022.598
K9	422936.214	4588009.254
K10	422908.522	4588001.400
K11	422894.789	4588001.115
K12	422873.602	4588001.451
K13	422856.428	4588000.487
K14	422851.635	4588000.785
K15	422845.138	4588000.197
K16	422844.957	4588001.011
K17	422844.391	4588002.790
K18	422844.074	4588003.791
K19	422842.936	4588006.523
K20	422836.589	4588020.000
K21	422836.517	4588021.998
K22	422835.945	4588037.703
K23	422833.717	4588054.786

Projeksiyon : UTM 6 Derece
Datum : European 1950

NoktaNo	Y	X
K1	422860.008	4586232.174
K2	422901.675	4586240.552
K3	422925.473	4586244.042
K4	422933.185	4586230.762
K5	422928.296	4586223.035
K6	422936.281	4586205.275
K7	422940.307	4586200.342
K8	422953.429	4586187.389
K9	422967.039	4586174.051
K10	422939.359	4586166.199
K11	422925.631	4586165.915
K12	422904.452	4586166.251
K13	422887.286	4586165.286
K14	422882.494	4586165.584
K15	422876.000	4586164.997
K16	422875.819	4586165.810
K17	422875.253	4586167.589
K18	422874.937	4586168.589
K19	422873.798	4586171.321
K20	422867.455	4586184.791
K21	422867.382	4586186.790
K22	422866.810	4586202.488
K23	422864.583	4586219.564

Kültür ve Turizm Bakanlığından:

ANKARA II NUMARALI KÜLTÜR VARLIKLARINI KORUMA BÖLGE KURULU

KARAR

Toplantı Tarihi ve No : 31.05.2016-163 **Toplantı Yeri: ANKARA**
Karar Tarihi ve No : 31.05.2016-2065

Ankara İli, Kalecik İlçesi, Halfet (Beykavağı) Köyü, Kelbalta Mevkii H30-B4 paftanın tesciline ilişkin, Çankırı Valiliği İl Kültür ve Turizm Müdürlüğünün 07.05.2015 tarih ve 453 sayılı yazısı ve ekleri, Müze Müdürlüğü uzmanlarının 27.05.2016 tarihli raporu, Ankara II Numaralı Kültür Varlıklarını Koruma Bölge Kurulu Müdürlüğü uzmanlarının 27.05.2016 tarih 2141 sayılı raporu, Ankara I Numaralı Kültür Varlıklarını Koruma Bölge Kurulu Müdürlüğünün 16.10.2015 tarihli ve 1973 sayılı yazısı ve eki, tescil önerisinin Ankara II Numaralı Kültür Varlıklarını Koruma Bölge Kurulunda değerlendirilebilmesi için; 2863 sayılı yasanın 7. Maddesi ile 13.3.2012 gün ve 28232 sayılı Resmi Gazetede yayımlanarak yürürlüğe giren Korunması Gerekli Taşınmaz Kültür Varlıklarının ve Sitlerin Tespit ve Tescili Hakkında Yönetmeliğin 6. Maddesi gereğince 45 (kırk beş) gün içinde Kurum görüşlerinin Müdürlüğümüze iletilmesi hususundaki Ankara II Numaralı Kültür Varlıklarını Koruma Bölge Kurulu Müdürlüğünün 06.01.2016 tarihli ve 17 sayılı dağıtımı gerekli yerlere yapılan kurum görüşü yazısı, anılan yazıya cevaben alınan kurum görüşleri; Kalecik Belediye Başkanlığı, İmar ve Fen İşleri Müdürlüğünün 12.01.2016 tarih 128 sayılı yazısı, İller Bankası Anonim şirketi, Mekansal planlama Dairesi Başkanlığının 13.01.2016 tarih, 900 sayılı yazısı, Enerji ve Tabii Kaynaklar Bakanlığı, Maden İşleri Genel müdürlüğünün, 20.01.2016 tarih, E.402430 sayılı yazısı,Ulaştırma Denizcilik ve Haberleşme Bakanlığı, Altyapı Yatırımları Genel Müdürlüğünün 26.01.2016 tarih 754/6362 sayılı yazısı, Ankara Büyükşehir Belediyesi, Kültür ve Tabiat Dairesi Başkanlığı Plan ve Proje Şube Müdürlüğünün 01.02.2016 tarih PP.211-325 sayılı yazısı ve eki, Orman ve Su İşleri Bakanlığı, Devler Su İşleri Genel Müdürlüğü 5.Bölge Müdürlüğünün, 09.02.2016 tarih 115.03-87959 sayılı yazısı, Müdürlüğümüz uzmanınca hazırlanan 27.05.2016 tarih ve 2141 sayılı dosya inceleme raporu incelendi, yapılan görüşmeler sonucunda;

Ankara İli, Kalecik İlçesi, Halfet (Beykavağı) Köyü, Kelbalta Mevkii H30-B4 paftaya ilişkin karar eki 1/25.000 ölçekli haritada koordinatları yazılı, sınırları belirlenen alanın III. Derece Arkeolojik Sit Alanı olarak tescil edilmesine, 1/25.000 ölçekli haritanın, 1/2000 ölçekli kadastral durumu gösterir paftanın ve tescil fişinin onaylanmasına, bu alanda Kültür ve Tabiat Varlıklarını Koruma Yüksek Kurulu'nun 05.11.1999 gün ve 658 sayılı ilke kararının 3. maddesindeki koşulların "geçiş dönemi yapılanma koşulu" olarak belirlenmesine karar verildi.

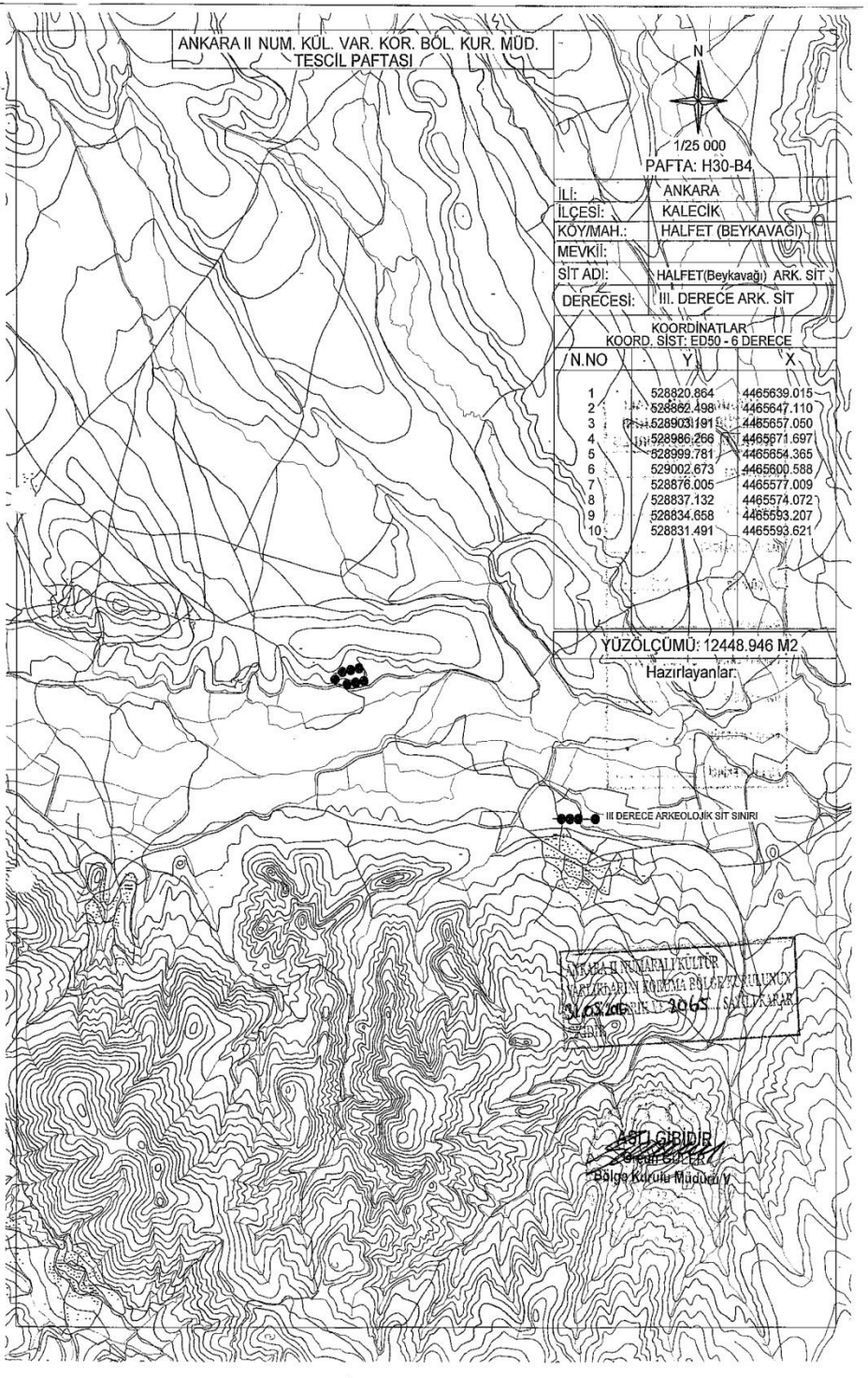
ANKARA II NUM. KÜL. VAR. KOR. BÖL. KUR. MÜD.
TESCİL PAFTASI
N
1/25 000
PAFTA: H30-B4
İLİ: ANKARA
İLÇESİ: KALECİK
KÖY/MAH.: HALFET (BEYKAVAĞI)
MEVKİİ:
SİT ADI: HALFET(Beykavağı) ARK. SİT
DERECESİ: III. DERECE ARK. SİT
KOORDİNATLAR
KOORD. SİST: ED50 - 6 DERECE
N.NO Y X
1 528820.864 4465639.015
2 528862.498 4465647.110
3 528903.191 4465657.050
4 528986.266 4465671.697
5 528999.781 4465654.365
6 529002.673 4465600.588
7 528876.005 4465577.009
8 528837.132 4465574.072
9 528834.658 4465593.207
10 528831.491 4465593.621
YÜZÖLÇÜMÜ: 12448.946 M2
Hazırlayanlar:
III DERECE ARKEOLOJİK SİT SINIRI
ASLI GİBİDİR
Bölge Kurulu Müdürü V

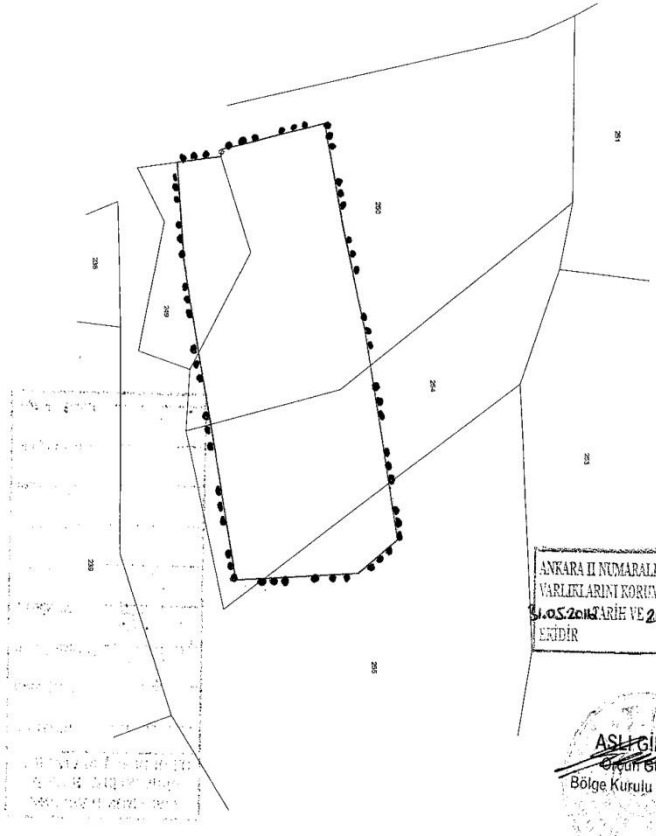
ANKARA II NUMARALI KÜLTÜR
VARLIKLARINI KORUMA BÖLGE KURULUNUN
31.05.2016 TARİH VE 2065 SAYILI KARAR
EKİDİR
ASLI GİBİDİR
Bölge Kurulu Müdürü
1/2 000
N
3.Dec.Ark.Sit Sınırı

6381/1-1

Kültür ve Turizm Bakanlığından:

KAYSERİ KÜLTÜR VARLIKLARINI KORUMA BÖLGE KURULU

KARAR

Toplantı no ve tarih : 137- 27.05.2016 **Toplantı Yeri**
Karar no ve tarih :2125 -27.05.2016 **KAYSERİ**

Yozgat İli, Sarıkaya İlçesi, Akbucak Köyü, 101 ada, 95 parselde bulunan Akbucak Höyüğünün 1.derece arkeolojik sit alanı olarak tescil edilmesi istemine ilişkin Yozgat Müze Müdürlüğünün 13.07.2015 gün ve 1145 sayılı yazısı, konuya ilişkin Kayseri Çevre ve Şehircilik İl Müdürlüğünün 28.10.2015 gün ve 04873461 sayılı yazısı, Yozgat Müze Müdürlüğünün 05.11.2015 gün ve 1680 sayılı yazısı, Kültür ve Turizm Bakanlığı Yatırım ve İşletmeler Genel Müdürlüğünün 11.11.2015 gün ve 211364 sayılı yazısı Yozgat İl Özel İdaresinin 20.11.2015 gün ve 11649 sayılı yazısı, Enerji ve Tabii Kaynaklar Bakanlığı Maden İşleri Genel Müdürlüğünün 30.11.2015 gün ve 64984 sayılı yazısı, 23.05.2016 gün ve 2366 sayılı raportör raporu okundu, dosyasındaki bilgi ve belgeler incelendi, yapılan görüşme sonucunda;

Yozgat Yozgat İli, Sarıkaya İlçesi, Akbucak Köyü, 101 ada, 95 parselde bulunan Akbucak Höyüğünün, 2863 sayılı yasa kapsamına giren özellikler taşıması nedeniyle kararımız eki sit fişi üzerindeki 1/5000 ölçekli halihazır harita üzerinde koordinatlı olarak işaretli alanın 1.derece arkeolojik sit alanı olarak tesciline ve söz konusu sit alanında Koruma Yüksek Kurulu'nun 05.11.1999 gün ve 658 sayılı ilke kararında belirtilen 1.derece arkeolojik sitlere ilişkin geçiş dönemi koruma esasları ve kullanma koşullarının geçerli olduğuna karar verildi.

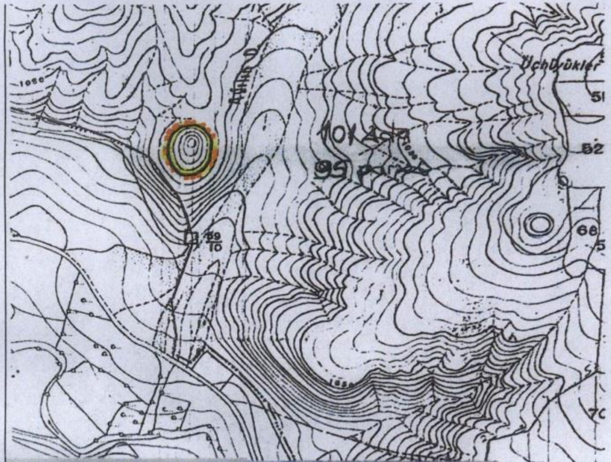

ED-50 KOORDİNATLARI

NoktaNo	Y	X
1	429911.51	4380625.58
2	429909.84	4380634.19
3	429909.85	4380600.14
4	429901.94	4380588.79
5	429901.31	4380646.64
6	429894.95	4380650.32
7	429891.37	4380579.82
8	429887.94	4380651.41
9	429878.31	4380578.55
10	429873.48	4380648.56
11	429871.01	4380582.03
12	429863.20	4380639.06
13	429862.92	4380592.14
14	429858.74	4380629.07
15	429857.72	4380606.15
16	429858.85	4380617.56

25000 LİK(6 DERECE) KOORDİNATLARI

NoktaNo	Y	X
1	687690.18	4380835.04
2	687688.22	4380843.58
3	687689.16	4380809.55
4	687681.91	4380795.98
5	687679.29	4380855.75
6	687672.82	4380859.22
7	687671.58	4380788.84
8	687665.78	4380860.07
9	687658.57	4380788.93
10	687661.41	4380858.75
11	687651.15	4380790.17
12	687641.44	4380846.91
13	687642.73	4380800.00
14	687637.33	4380836.78
15	687637.07	4380813.83
16	687635.82	4380825.21

YOZGAT İLİ,SARIKAYA İLÇESİ, AKBUCAK KÖYÜ

Kadastro : 101 ADA 95 PARSEL

Ölçek: 1/5000

●●●●●● I. Derece Arkeolojik Sit Alanı Sınırları (Öneri)

Gülüzar KAÇMAZ
Arkeolog

Bahar HASIRCI
Arkeolog

Kültür ve Turizm Bakanlığından:

KAYSERİ KÜLTÜR VARLIKLARINI KORUMA BÖLGE KURULU

KARAR

Toplantı no ve tarih : 137 - 27.05.2016 **Toplantı Yeri**
Karar no ve tarih : 2126 -27.05.2016 **KAYSERİ**

Yozgat İli, Sarıkaya İlçesi, Akbucak Köyü, 101 ada, 52, 68 ve 95 parsellerde bulunan Akbucak Tümülüslerinin 1.derece arkeolojik sit alanı olarak tescil edilmesi istemine ilişkin Yozgat Müze Müdürlüğünün 13.07.2015 gün ve 1146 sayılı yazısı, konuya ilişkin Kayseri Çevre ve Şehircilik İl Müdürlüğünün 28.10.2015 gün ve 04873351 sayılı yazısı, Yozgat Müze Müdürlüğünün 05.11.2015 gün ve 1679 sayılı yazısı, Kültür ve Turizm Bakanlığı Yatırım ve İşletmeler Genel Müdürlüğünün 11.11.2015 gün ve 211364 sayılı yazısı, Yozgat İl Özel İdaresinin 20.11.2015 gün ve 11649 sayılı yazısı, Enerji ve Tabii Kaynaklar Bakanlığı Maden İşleri Genel Müdürlüğünün 30.11.2015 gün ve 64986 sayılı yazısı, 23.05.2016 gün ve 2368 sayılı raportör raporu okundu, dosyasındaki bilgi ve belgeler incelendi, yapılan görüşme sonucunda;

Yozgat İli, Sarıkaya İlçesi, Akbucak Köyü, 101 ada, 52, 68 ve 95 parsellerde bulunan Akbucak Tümülüslerinin, 2863 sayılı yasa kapsamına giren özellikler taşıması nedeniyle kararımız eki sit fişi üzerindeki 1/3000 ölçekli kadastral harita üzerinde koordinatlı olarak işaretli alanın 1.derece arkeolojik sit alanı olarak tesciline ve söz konusu sit alanında Koruma Yüksek Kurulu'nun 05.11.1999 gün ve 658 sayılı ilke kararında belirtilen 1.derece arkeolojik sitlere ilişkin geçiş dönemi koruma esasları ve kullanma koşullarının geçerli olduğuna; kaçak kazı çukurlarının Müze Müdürlüğü denetiminde yerel yönetimlerce kapatılması gerektiği ve söz konusu tümülüslerde daha fazla tahribat olmaması için yerel yönetimlerce belli aralıklarla kontrol edilmesinin sağlanmasına karar verildi.

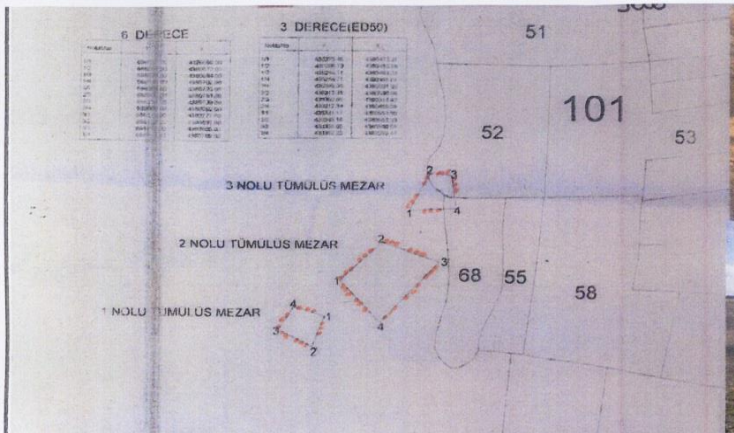

6 DERECE

NoktaNo	Y	X
1/1	6880[illegible].00	4380695.00
1/2	6880[illegible].00	4380672.00
1/3	6880[illegible].00	4380684.00
1/4	6880[illegible].00	4380702.00
2/1	6880[illegible].00	4380723.00
2/2	6880[illegible].00	4380753.00
2/3	6881[illegible].00	4380739.00
2/4	6880[illegible].00	4380692.00
3/1	6881[illegible].00	4380777.00
3/2	6881[illegible].00	4380807.00
3/3	6881[illegible].00	4380805.00
3/4	6881[illegible].00	4380760.00

3 DERECE(ED50)

NoktaNo	Y	X
1/1	430275.46	4380473.31
1/2	430266.70	4380450.69
1/3	430244.11	4380463.35
1/4	430254.71	4380481.01
2/1	430285.39	4380501.00
2/2	430313.38	4380530.08
2/3	430350.89	4380514.82
2/4	430312.34	4380469.08
3/1	430331.17	4380553.50
3/2	430345.16	4380583.05
3/3	430359.09	4380580.59
3/4	430362.25	4380555.47

YOZGAT İLİ,SARIKAYA İLÇESİ, AKBUCAK KÖYÜ
Kadastro : 101 ADA 52, 68, 95 PARSELI
Ölçek: 1/3000
●●●●●● I. Derece Arkeolojik Sit Alanı Sınırları (Öneri)

Gülüzar KAÇMAZ
Arkeolog

Bahar HASIRCI
Arkeolog

Kültür ve Turizm Bakanlığından:

KAYSERİ KÜLTÜR VARLIKLARINI KORUMA BÖLGE KURULU

KARAR

Toplantı no ve tarih : 137 - 27.05.2016 **Toplantı Yeri**
Karar no ve tarih : 2121 -27.05.2016 **KAYSERİ**

Yozgat İli, Merkez, Divanlı Köyü, Çamlıbel Mevkii, Yücebel Tepesinde bulunan, İ33b22c pafta, 101 ada, 506, 507, 508 parsellerde yeralan Divanlı Kaya Üstü Yerleşiminin 1.derece arkeolojik sit alanı olarak tescil edilmesi istemine ilişkin Yozgat Müze Müdürlüğünün 07.09.2015 gün ve 1398 sayılı yazısı, konuya ilişkin Yozgat İl Özel İdaresinin 20.11.2015 gün ve 11649 sayılı yazısı, Yozgat Müze Müdürlüğünün 05.11.2015 gün ve 1677 sayılı yazısı, Kültür ve Turizm Bakanlığı Yatırım ve İşletmeler Genel Müdürlüğünün 11.11.2015 gün ve 211364 sayılı yazısı, Enerji ve Tabii Kaynaklar Bakanlığı Maden İşleri Genel Müdürlüğünün 30.11.2015 gün ve 64950 sayılı yazısı, Kayseri Çevre ve Şehircilik İl Müdürlüğünün 28.10.2015 gün ve 04873450 sayılı yazısı, 23.05.2016 gün ve 2367 sayılı raportör raporu okundu, dosyasındaki bilgi ve belgeler incelendi, yapılan görüşme sonucunda;

Yozgat İli, Merkez, Divanlı Köyü, Çamlıbel Mevkii, Yücebel Tepesinde bulunan, İ33b22c pafta, 101 ada, 506, 507, 508 parsellerde yeralan Divanlı Kaya Üstü Yerleşiminin, 2863 sayılı yasa kapsamına giren özellikler taşıması nedeniyle kararımız eki sit fişi üzerindeki 1/5000 ölçekli kadastral harita üzerinde koordinatlı olarak işaretli alanın 1.derece arkeolojik sit alanı olarak tesciline ve söz konusu sit alanında Koruma Yüksek Kurulu'nun 05.11.1999 gün ve 658 sayılı ilke kararında belirtilen 1.derece arkeolojik sitlere ilişkin geçiş dönemi koruma esasları ve kullanma koşullarının geçerli olduğuna karar verildi.

Divanlı Köyü Tepe Yerleşimi Koordinatları:

1. Nokta: 36s0658442 utm 4404573
2. Nokta: 36s0658450 utm 4404547
3. Nokta: 36s0658453 utm 4404525
4. Nokta: 36s0658413 utm 4404484
5. Nokta: 36s0658403 utm 4404525
6. Nokta: 36s0658399 utm 4404578
7. Nokta 36s0658409 utm 4404582

YOZGAT İLİ,MERKEZ İLÇESİ, DİVANLI KÖYÜ
Kadastro : 101 ada 506, 507, 508 Parsel
Ölçek: 1/5000
I. Derece Arkeolojik Sit Alanı Sınırları (Öneri)
Hasan K.ŞENYURT
Müze Müdürü

Güldizar KAÇMAZ
Arkeolog

Kültür ve Turizm Bakanlığından:

KAYSERİ KÜLTÜR VARLIKLARINI KORUMA BÖLGE KURULU

KARAR

Toplantı no ve tarih : 136- 26.05.2016
Karar no ve tarih : 2111 -26.05.2016

Toplantı Yeri
KAYSERİ

Kayseri İli, Pınarbaşı İlçesi, Kızılhan, Sıradan ve Payaslı Mahallelerinde bulunan ve Kayseri Kültür ve Tabiat Varlıklarını Koruma Bölge Kurulunun 28.05.2010 gün ve 1792 sayılı kararıyla 1.derece arkeolojik sit alanı olarak tescil edilen kaya yerleşimi, kaya kiliseleri ve tümülüslere ait sit sınırının genişletilmesi istemine ilişkin Kayseri İl Kültür ve Turizm Müdürlüğünün 03.05.2016 gün ve 1482 sayılı, 08.07.2015 gün ve 2261 sayılı yazıları, konuya ilişkin Pınarbaşı Asliye Ceza Mahkemesinin 10.06.2015 gün ve 2014/96 esas sayılı yazısı, 24.05.2016 gün ve 2405 sayılı raportör raporu okundu, dosyasındaki bilgi ve belgeler incelendi, yapılan görüşme sonucunda;

Kayseri İli, Pınarbaşı İlçesi, Kızılhan, Sıradan ve Payaslı Mahallelerinde bulunan ve Kayseri Kültür ve Tabiat Varlıklarını Koruma Bölge Kurulunun 28.05.2010 gün ve 1792 sayılı kararıyla 1.derece arkeolojik sit alanı olarak tescil edilen kaya yerleşimi, kaya kiliseleri ve tümülüslere ait sit sınırının, kararımız eki güncel sit fişi üzerindeki 1/25000 ölçekli harita ile kararımız eki kadastral haritada işaretli şekilde genişletilmesinin uygun olduğuna; söz konusu sit alanında Koruma Yüksek Kurulu'nun 05.11.1999 gün ve 658 sayılı ilke kararında belirtilen 1.derece arkeolojik sitlere ilişkin geçiş dönemi koruma esasları ve kullanma koşullarının geçerli olduğuna; yasal işlemlerin tamamlanmasının ardından kaçak kazı çukurlarının Müze denetiminde yerel yönetimlerce kapatılabileceğine; söz konusu sit alanında daha fazla tahribat olmaması için yerel yönetimlerce belli aralıklarla kontrol edilmesinin sağlanmasına karar verildi.

K.K.V.K.B.K. ONAYI : ..../..../ 2016

HARİTALAR FOTOĞRAFLAR :

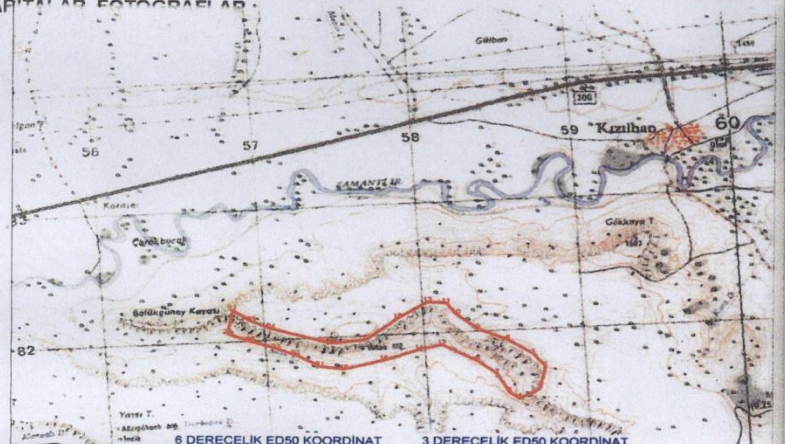

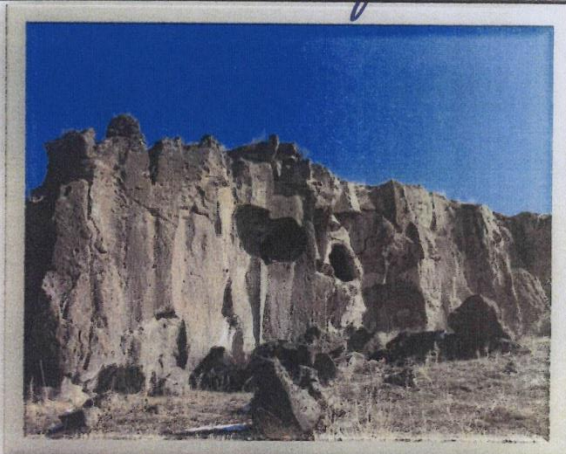

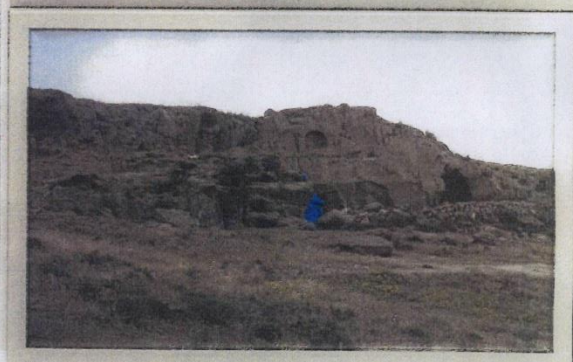

6 DERECELİK ED50 KOORDİNAT

1	780914.33	4282980.98
2	780879.68	4282807.71
3	780835.12	4283076.69
4	780752.61	4282730.15
5	780690.29	4282776.03
6	780678.35	4283182.30
7	780611.08	4282917.94
8	780486.96	4283018.60
9	780485.28	4283266.46
10	780353.27	4283377.03
11	780288.91	4283461.19
12	780264.54	4283140.72
13	780171.74	4283469.44
14	780120.97	4283101.11
15	779983.62	4283340.72
16	779901.50	4283018.60
17	779787.25	4283175.70
18	779652.32	4282947.65
19	779584.28	4283147.65
20	779518.27	4283159.20
21	779500.50	4282967.45
22	779347.03	4283054.91
23	779223.27	4283104.41
24	779192.76	4283258.33
25	779070.14	4283312.51
26	779063.20	4283158.67
27	778950.38	4283395.20
28	778919.01	4283215.56

3 DERECELİK ED50 KOORDİNAT

1	519828.24	4279772.59
2	519787.95	4279600.65
3	519752.24	4279670.79
4	519658.49	4279527.33
5	519567.74	4279575.19
6	519589.10	4279981.41
7	519523.26	4279719.54
8	519404.57	4279824.08
9	519409.00	4280071.79
10	519280.74	4280188.55
11	519219.21	4280272.72
12	519184.38	4279953.40
13	519102.44	4280284.80
14	519039.68	4279918.54
15	518910.32	4280162.37
16	518817.75	4279843.30
17	518708.76	4280003.98
18	518568.52	4279780.56
19	518505.09	4279982.57
20	518439.54	4279996.27
21	518415.52	4279805.31
22	518265.07	4279897.59
23	518143.06	4279931.19
24	518117.62	4280105.94
25	517996.91	4280164.07
26	517984.95	4280010.82
27	517879.98	4280250.59
28	517842.78	4280072.16

I. DERECE ARKEOLOJİK SİT ALANI

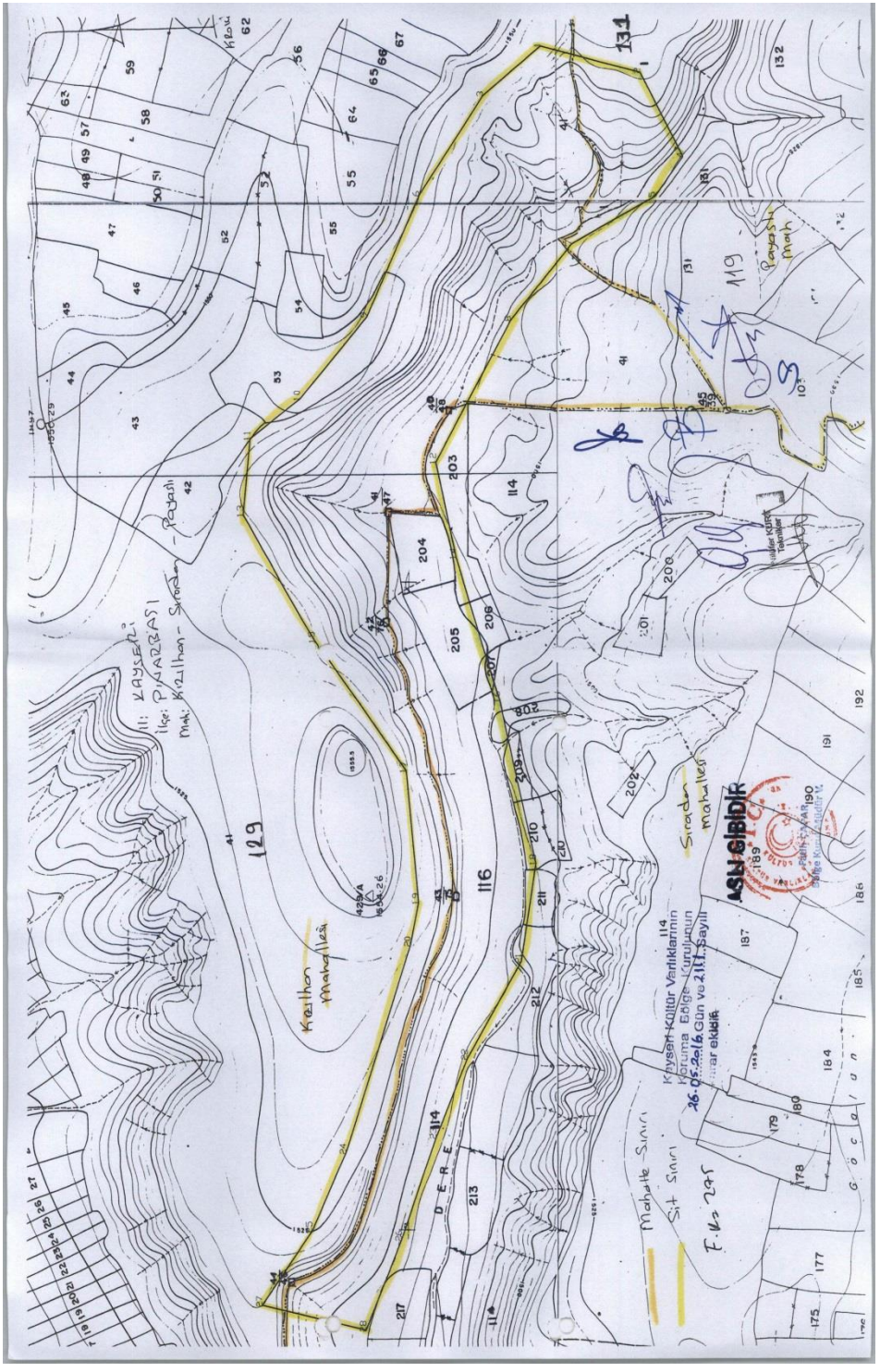
Kayseri Kültür Varlıklarının
Koruma Bölge Kurulunun
26.05.2016 Gün ve 2111 Sayılı
Kızılhan Mahallesi
Siradan Mahallesi
Payaslı Mah
Mahalle Sınırı
Sit Sınırı
ASLI GİBİDİR

6370/1-1

14 TEMMUZ 2016 GÜNÜ SAAT 15:30'DA BELİRLENEN GÖSTERGE NİTELİĞİNDEKİ
TÜRKİYE CUMHURİYET MERKEZ BANKASI KURLARI

BÜLTEN NO: 2016/134

DÖVİZİN CİNSİ	DÖVİZ ALIŞ	DÖVİZ SATIŞ	EFEKTİF ALIŞ	EFEKTİF SATIŞ
1 ABD DOLARI	2.8913	2.8965	2.8893	2.9008
1 AVUSTRALYA DOLARI	2.2031	2.2175	2.1930	2.2308
1 DANİMARKA KRONU	0.43133	0.43345	0.43103	0.43445
1 EURO	3.2132	3.2189	3.2110	3.2237
1 İNGİLİZ STERLİNİ	3.8234	3.8433	3.8207	3.8491
1 İSVİÇRE FRANGI	2.9404	2.9593	2.9360	2.9637
1 İSVEÇ KRONU	0.33948	0.34299	0.33924	0.34378
1 KANADA DOLARI	2.2328	2.2428	2.2245	2.2513
1 KUVEYT DİNARI	9.5123	9.6368	9.3696	9.7814
1 NORVEÇ KRONU	0.34366	0.34597	0.34342	0.34677
1 SUUDİ ARABİSTAN RİYALİ	0.77093	0.77232	0.76515	0.77811
100 JAPON YENİ	2.7307	2.7487	2.7206	2.7591
1 BULGAR LEVASI	1.6335	1.6549		
1 RUMEN LEYİ	0.71165	0.72096		
1 RUS RUBLESİ	0.04534	0.04594		
100 İRAN RİYALİ	0.00932	0.00944		
1 ÇİN YUANI	0.42998	0.43561		
1 PAKİSTAN RUPİSİ	0.02743	0.02779		

ÇAPRAZ KURLAR

1 ABD DOLARI	1.3093	AVUSTRALYA DOLARI
1 ABD DOLARI	6.6928	DANİMARKA KRONU
1 ABD DOLARI	0.9810	İSVİÇRE FRANGI
1 ABD DOLARI	8.4806	İSVEÇ KRONU
1 ABD DOLARI	105.63	JAPON YENİ
1 ABD DOLARI	1.2932	KANADA DOLARI
1 ABD DOLARI	8.3925	NORVEÇ KRONU
1 ABD DOLARI	3.7504	SUUDİ ARABİSTAN RİYALİ
1 EURO	1.1113	ABD DOLARI
1 İNGİLİZ STERLİNİ	1.3246	ABD DOLARI
1 KUVEYT DİNARI	3.3086	ABD DOLARI
1 ABD DOLARI	1.7601	BULGAR LEVASI
1 ABD DOLARI	4.0400	RUMEN LEYİ
1 ABD DOLARI	63.40	RUS RUBLESİ
1 ABD DOLARI	30864	İRAN RİYALİ
1 ABD DOLARI	6.6864	ÇİN YUANI
1 ABD DOLARI	104.82	PAKİSTAN RUPİSİ

BİLGİ İÇİN;

1 ÖZEL ÇEKME HAKKI (SDR)	1.39167	ABD DOLARI
1 ÖZEL ÇEKME HAKKI (SDR)	4.0273	TÜRK LİRASI

TÜRKİYE CUMHURİYET MERKEZ BANKASI
İDARE MERKEZİ

TÜRKİYE CUMHURİYET MERKEZ BANKASINCA BELİRLENEN DEVLET İÇ BORÇLANMA SENETLERİ VE KİRA SERTİFİKALARININ TİP VE VADELER İTİBARIYLA 15.07.2016 TARİHİNDEKİ GÖSTERGE NİTELİĞİNDEKİ GÜNLÜK DEĞERLERİ

A) BORÇLANMA SENETLERİ

1- T.C.BAŞBAKANLIK HAZİNE MÜSTEŞARLIĞINCA İHRAÇ EDİLEN İSKONTOLU DEVLET İÇ BORÇLANMA SENETLERİNİN DEĞERLERİ AŞAĞIDADIR.
(T:DEVLET TAHVİLİ,B:HAZİNE BONOSU)

VADE TARİHİ	TCMB KODU	ISIN KODU	VADEYE KALAN GÜN SAYISI	BUGÜNKÜ DEĞER (100.-TL ÜZERİNDEN)
17.08.2016	12T	TRT170816T13	33	99.307
17.05.2017	13T	TRT170517T15	306	93.459
14.12.2016	14T	TRT141216T10	152	96.845

2- T.C.BAŞBAKANLIK HAZİNE MÜSTEŞARLIĞINCA İHRAÇ EDİLEN KUPONLU DEVLET İÇ BORÇLANMA SENETLERİNİN DEĞERLERİ AŞAĞIDADIR.

VADE TARİHİ	TCMB KODU	ISIN KODU	KUPON FAİZ ORANI	KUPON DAHİL BUGÜNKÜ DEĞER (100.-TL ÜZERİNDEN)
15.01.2020	121T2	TRT150120T24	5.25	110.863
15.01.2020	121T2A150120	TRT150120A17	5.25	74.412
20.07.2016	121T2K13150120	TRT200716K18	5.25	5.240
18.01.2017	121T2K14150120	TRT180117K17	5.25	5.041
19.07.2017	121T2K15150120	TRT190717K10	5.25	4.836
17.01.2018	121T2K16150120	TRT170118K17	5.25	4.638
18.07.2018	121T2K17150120	TRT180718K10	5.25	4.447
16.01.2019	121T2K18150120	TRT160119K17	5.25	4.261
17.07.2019	121T2K19150120	TRT170719K10	5.25	4.081
15.01.2020	121T2K20150120	TRT150120K15	5.25	3.907
15.01.2020	121T2	TRT150120T16	5.25	110.863
12.01.2022	121T2	TRT120122T17	4.75	107.911
12.01.2022	121T2	TRT120122T25	4.75	107.911
12.01.2022	121T2A120122	TRT120122A18	4.75	62.264
20.07.2016	121T2K9120122	TRT200716K34	4.75	4.741
18.01.2017	121T2K10120122	TRT180117K33	4.75	4.561
19.07.2017	121T2K11120122	TRT190717K36	4.75	4.376
17.01.2018	121T2K12120122	TRT170118K25	4.75	4.196
18.07.2018	121T2K13120122	TRT180718K28	4.75	4.023
16.01.2019	121T2K14120122	TRT160119K25	4.75	3.855
17.07.2019	121T2K15120122	TRT170719K28	4.75	3.692
15.01.2020	121T2K16120122	TRT150120K23	4.75	3.535
15.07.2020	121T2K17120122	TRT150720K19	4.75	3.382
13.01.2021	121T2K18120122	TRT130121K16	4.75	3.235
14.07.2021	121T2K19120122	TRT140721K19	4.75	3.093
12.01.2022	121T2K20120122	TRT120122K16	4.75	2.958
14.09.2022	121T2	TRT140922T17	4.25	101.335
14.09.2022	121T2	TRT140922T25	4.25	101.335
14.09.2022	121T2A140922	TRT140922A18	4.25	58.597
21.09.2016	121T2K8140922	TRT210916K15	4.25	4.192
22.03.2017	121T2K9140922	TRT220317K19	4.25	4.023
20.09.2017	121T2K10140922	TRT200917K15	4.25	3.859
21.03.2018	121T2K11140922	TRT210318K19	4.25	3.700
19.09.2018	121T2K12140922	TRT190918K17	4.25	3.547
20.03.2019	121T2K13140922	TRT200319K19	4.25	3.398
18.09.2019	121T2K14140922	TRT180919K17	4.25	3.254
18.03.2020	121T2K15140922	TRT180320K10	4.25	3.115
16.09.2020	121T2K16140922	TRT160920K16	4.25	2.980
17.03.2021	121T2K17140922	TRT170321K10	4.25	2.850
15.09.2021	121T2K18140922	TRT150921K16	4.25	2.725
16.03.2022	121T2K19140922	TRT160322K10	4.25	2.605
14.09.2022	121T2K20140922	TRT140922K16	4.25	2.490
08.03.2023	121T2	TRT080323T10	3.55	93.857
08.03.2023	121T2	TRT080323T28	3.55	93.857
08.03.2023	121T2A080323	TRT080323A11	3.55	56.106
14.09.2016	121T2K7080323	TRT140916K22	3.55	3.506
15.03.2017	121T2K8080323	TRT150317K26	3.55	3.366
13.09.2017	121T2K9080323	TRT130917K22	3.55	3.229
14.03.2018	121T2K10080323	TRT140318K26	3.55	3.096
12.09.2018	121T2K11080323	TRT120918K22	3.55	2.968
13.03.2019	121T2K12080323	TRT130319K26	3.55	2.843
11.09.2019	121T2K13080323	TRT110919K22	3.55	2.723
11.03.2020	121T2K14080323	TRT110320K25	3.55	2.606

TÜRKİYE CUMHURİYET MERKEZ BANKASINCA BELİRLENEN DEVLET İÇ BORÇLANMA SENETLERİ VE KİRA SERTİFİKALARININ TİP VE VADELER İTİBARIYLA 15.07.2016 TARİHİNDEKİ GÖSTERGE NİTELİĞİNDEKİ GÜNLÜK DEĞERLERİ

2- T.C.BAŞBAKANLIK HAZİNE MÜSTEŞARLIĞINCA İHRAÇ EDİLEN KUPONLU DEVLET İÇ BORÇLANMA SENETLERİNİN DEĞERLERİ AŞAĞIDADIR.

VADE TARİHİ	TCMB KODU	ISIN KODU	KUPON FAİZ ORANI	KUPON DAHİL BUGÜNKÜ DEĞER (100.-TL ÜZERİNDEN)
09.09.2020	121T2K15080323	TRT090920K15	3.55	2.493
10.03.2021	121T2K16080323	TRT100321K17	3.55	2.385
08.09.2021	121T2K17080323	TRT080921K15	3.55	2.280
09.03.2022	121T2K18080323	TRT090322K19	3.55	2.180
07.09.2022	121T2K19080323	TRT070922K15	3.55	2.084
08.03.2023	121T2K20080323	TRT080323K19	3.55	1.992
27.09.2023	121T2	TRT270923T11	4.40	102.251
27.09.2023	121T2	TRT270923T29	4.40	102.251
27.09.2023	121T2A270923	TRT270923A12	4.40	53.345
05.10.2016	121T2K6270923	TRT051016K38	4.40	4.327
05.04.2017	121T2K7270923	TRT050417K27	4.40	4.152
04.10.2017	121T2K8270923	TRT041017K20	4.40	3.982
04.04.2018	121T2K9270923	TRT040418K27	4.40	3.819
03.10.2018	121T2K10270923	TRT031018K20	4.40	3.660
03.04.2019	121T2K11270923	TRT030419K27	4.40	3.507
02.10.2019	121T2K12270923	TRT021019K20	4.40	3.358
01.04.2020	121T2K13270923	TRT010420K26	4.40	3.214
30.09.2020	121T2K14270923	TRT300920K18	4.40	3.075
31.03.2021	121T2K15270923	TRT310321K12	4.40	2.940
29.09.2021	121T2K16270923	TRT290921K10	4.40	2.812
30.03.2022	121T2K17270923	TRT300322K12	4.40	2.688
28.09.2022	121T2K18270923	TRT280922K10	4.40	2.569
29.03.2023	121T2K19270923	TRT290323K14	4.40	2.456
27.09.2023	121T2K20270923	TRT270923K10	4.40	2.347
20.03.2024	121T2	TRT200324T21	5.20	111.621
20.03.2024	121T2A200324	TRT200324A14	5.20	51.072
28.09.2016	121T2K5200324	TRT280916K34	5.20	5.122
29.03.2017	121T2K6200324	TRT290317K20	5.20	4.914
27.09.2017	121T2K7200324	TRT270917K26	5.20	4.714
28.03.2018	121T2K8200324	TRT280318K20	5.20	4.520
26.09.2018	121T2K9200324	TRT260918K26	5.20	4.333
27.03.2019	121T2K10200324	TRT270319K20	5.20	4.151
25.09.2019	121T2K11200324	TRT250919K18	5.20	3.975
25.03.2020	121T2K12200324	TRT250320K11	5.20	3.804
23.09.2020	121T2K13200324	TRT230920K17	5.20	3.640
24.03.2021	121T2K14200324	TRT240321K11	5.20	3.481
22.09.2021	121T2K15200324	TRT220921K17	5.20	3.329
23.03.2022	121T2K16200324	TRT230322K11	5.20	3.182
21.09.2022	121T2K17200324	TRT210922K17	5.20	3.042
22.03.2023	121T2K18200324	TRT220323K11	5.20	2.907
20.09.2023	121T2K19200324	TRT200923K17	5.20	2.779
20.03.2024	121T2K20200324	TRT200324K12	5.20	2.656
20.03.2024	121T2	TRT200324T13	5.20	111.621
24.07.2024	121T2	TRT240724T23	4.50	104.814
24.07.2024	121T2A240724	TRT240724A16	4.50	49.495
03.08.2016	121T2K4240724	TRT030816K18	4.50	4.480
01.02.2017	121T2K5240724	TRT010217K15	4.50	4.307
02.08.2017	121T2K6240724	TRT020817K18	4.50	4.132
31.01.2018	121T2K7240724	TRT310118K19	4.50	3.963
01.08.2018	121T2K8240724	TRT010818K18	4.50	3.799
30.01.2019	121T2K9240724	TRT300119K19	4.50	3.640
31.07.2019	121T2K10240724	TRT310719K12	4.50	3.486
29.01.2020	121T2K11240724	TRT290120K19	4.50	3.337
29.07.2020	121T2K12240724	TRT290720K13	4.50	3.193
27.01.2021	121T2K13240724	TRT270121K10	4.50	3.054
28.07.2021	121T2K14240724	TRT280721K13	4.50	2.921
26.01.2022	121T2K15240724	TRT260122K10	4.50	2.792
27.07.2022	121T2K16240724	TRT270722K13	4.50	2.669
25.01.2023	121T2K17240724	TRT250123K10	4.50	2.551
26.07.2023	121T2K18240724	TRT260723K13	4.50	2.438
24.01.2024	121T2K19240724	TRT240124K10	4.50	2.330
24.07.2024	121T2K20240724	TRT240724K14	4.50	2.227
24.07.2024	121T2	TRT240724T15	4.50	104.814
12.03.2025	121T2	TRT120325T20	4.00	97.206
12.03.2025	121T2A120325	TRT120325A13	4.00	46.729

TÜRKİYE CUMHURİYET MERKEZ BANKASINCA BELİRLENEN DEVLET İÇ BORÇLANMA SENETLERİ VE KİRA SERTİFİKALARININ TİP VE VADELER İTİBARIYLA 15.07.2016 TARİHİNDEKİ GÖSTERGE NİTELİĞİNDEKİ GÜNLÜK DEĞERLERİ

2- T.C.BAŞBAKANLIK HAZİNE MÜSTEŞARLIĞINCA İHRAÇ EDİLEN KUPONLU DEVLET İÇ BORÇLANMA SENETLERİNİN DEĞERLERİ AŞAĞIDADIR.

VADE TARİHİ	TCMB KODU	ISIN KODU	KUPON FAİZ ORANI	KUPON DAHİL BUGÜNKÜ DEĞER (100.-TL ÜZERİNDEN)
21.09.2016	121T2K3120325	TRT210916K23	4.00	3.945
22.03.2017	121T2K4120325	TRT220317K27	4.00	3.786
20.09.2017	121T2K5120325	TRT200917K23	4.00	3.632
21.03.2018	121T2K6120325	TRT210318K27	4.00	3.483
19.09.2018	121T2K7120325	TRT190918K25	4.00	3.338
20.03.2019	121T2K8120325	TRT200319K27	4.00	3.199
18.09.2019	121T2K9120325	TRT180919K25	4.00	3.063
18.03.2020	121T2K10120325	TRT180320K28	4.00	2.931
16.09.2020	121T2K11120325	TRT160920K24	4.00	2.805
17.03.2021	121T2K12120325	TRT170321K28	4.00	2.682
15.09.2021	121T2K13120325	TRT150921K24	4.00	2.565
16.03.2022	121T2K14120325	TRT160322K28	4.00	2.452
14.09.2022	121T2K15120325	TRT140922K24	4.00	2.344
15.03.2023	121T2K16120325	TRT150323K10	4.00	2.240
13.09.2023	121T2K17120325	TRT130923K16	4.00	2.141
13.03.2024	121T2K18120325	TRT130324K11	4.00	2.046
11.09.2024	121T2K19120325	TRT110924K17	4.00	1.956
12.03.2025	121T2K20120325	TRT120325K11	4.00	1.869
12.03.2025	121T2	TRT120325T12	4.00	97.206
11.02.2026	121T2	TRT110226T21	5.30	114.968
11.02.2026	121T2A110226	TRT110226A14	5.30	42.977
24.08.2016	121T2K1110226	TRT240816K39	5.30	5.256
22.02.2017	121T2K2110226	TRT220217K36	5.30	5.049
23.08.2017	121T2K3110226	TRT230817K39	5.30	4.843
21.02.2018	121T2K4110226	TRT210218K36	5.30	4.645
22.08.2018	121T2K5110226	TRT220818K39	5.30	4.452
20.02.2019	121T2K6110226	TRT200219K36	5.30	4.266
21.08.2019	121T2K7110226	TRT210819K21	5.30	4.086
19.02.2020	121T2K8110226	TRT190220K28	5.30	3.911
19.08.2020	121T2K9110226	TRT190820K22	5.30	3.742
17.02.2021	121T2K10110226	TRT170221K29	5.30	3.579
18.08.2021	121T2K11110226	TRT180821K14	5.30	3.422
16.02.2022	121T2K12110226	TRT160222K11	5.30	3.272
17.08.2022	121T2K13110226	TRT170822K14	5.30	3.127
15.02.2023	121T2K14110226	TRT150223K11	5.30	2.989
16.08.2023	121T2K15110226	TRT160823K14	5.30	2.857
14.02.2024	121T2K16110226	TRT140224K11	5.30	2.730
14.08.2024	121T2K17110226	TRT140824K15	5.30	2.610
12.02.2025	121T2K18110226	TRT120225K12	5.30	2.494
13.08.2025	121T2K19110226	TRT130825K15	5.30	2.383
11.02.2026	121T2K20110226	TRT110226K12	5.30	2.278
11.02.2026	121T2	TRT110226T13	5.30	114.968
16.11.2016	24T2	TRT161116T19	4.10	101.451
16.11.2016	24T2	TRT161116T27	4.10	101.451
16.11.2016	24T2A161116	TRT161116A10	4.10	97.455
16.11.2016	24T2K4161116	TRT161116K59	4.10	3.996
14.06.2017	24T2	TRT140617T25	4.80	101.969
14.06.2017	24T2A140617	TRT140617A18	4.80	92.863
14.12.2016	24T2K3140617	TRT141216K19	4.80	4.649
14.06.2017	24T2K4140617	TRT140617K16	4.80	4.457
14.06.2017	24T2	TRT140617T17	4.80	101.969
11.07.2018	24T2	TRT110718T26	4.35	100.575
11.07.2018	24T2A110718	TRT110718A19	4.35	84.836
11.01.2017	24T2K1110718	TRT110117K48	4.35	4.186
12.07.2017	24T2K2110718	TRT120717K41	4.35	4.014
10.01.2018	24T2K3110718	TRT100118K48	4.35	3.849
11.07.2018	24T2K4110718	TRT110718K41	4.35	3.690
11.07.2018	24T2	TRT110718T18	4.35	100.575
08.03.2017	61T2	TRT080317T18	4.50	103.684
08.03.2017	61T2	TRT080317T26	4.50	103.684
08.03.2017	61T2A080317	TRT080317A19	4.50	94.960
07.09.2016	61T2K9080317	TRT070916K13	4.50	4.451
08.03.2017	61T2K10080317	TRT080317K17	4.50	4.273
14.02.2018	61T2	TRT140218T10	3.15	99.559
14.02.2018	61T2	TRT140218T28	3.15	99.559

TÜRKİYE CUMHURİYET MERKEZ BANKASINCA BELİRLENEN DEVLET İÇ BORÇLANMA SENETLERİ VE KİRA SERTİFİKALARININ TİP VE VADELER İTİBARIYLA 15.07.2016 TARİHİNDEKİ GÖSTERGE NİTELİĞİNDEKİ GÜNLÜK DEĞERLERİ

2- T.C.BAŞBAKANLIK HAZİNE MÜSTEŞARLIĞINCA İHRAÇ EDİLEN KUPONLU DEVLET İÇ BORÇLANMA SENETLERİNİN DEĞERLERİ AŞAĞIDADIR.

VADE TARİHİ	TCMB KODU	ISIN KODU	KUPON FAİZ ORANI	KUPON DAHİL BUGÜNKÜ DEĞER (100.-TL ÜZERİNDEN)
14.02.2018	61T2A140218	TRT140218A11	3.15	87.778
17.08.2016	61T2K7140218	TRT170816K12	3.15	3.128
15.02.2017	61T2K8140218	TRT150217K19	3.15	3.005
16.08.2017	61T2K9140218	TRT160817K12	3.15	2.883
14.02.2018	61T2K10140218	TRT140218K19	3.15	2.765
20.06.2018	61T2	TRT200618T18	4.15	100.340
20.06.2018	61T2	TRT200618T26	4.15	100.340
20.06.2018	61T2A200618	TRT200618A19	4.15	85.251
21.12.2016	61T2K7200618	TRT211216K10	4.15	4.013
21.06.2017	61T2K8200618	TRT210617K17	4.15	3.848
20.12.2017	61T2K9200618	TRT201217K10	4.15	3.690
20.06.2018	61T2K10200618	TRT200618K17	4.15	3.538
14.11.2018	61T2	TRT141118T27	4.40	102.124
14.11.2018	61T2A141118	TRT141118A10	4.40	82.374
16.11.2016	61T2K6141118	TRT161116K18	4.40	4.288
17.05.2017	61T2K7141118	TRT170517K14	4.40	4.112
15.11.2017	61T2K8141118	TRT151117K18	4.40	3.944
16.05.2018	61T2K9141118	TRT160518K14	4.40	3.782
14.11.2018	61T2K10141118	TRT141118K18	4.40	3.624
14.11.2018	61T2	TRT141118T19	4.40	102.124
27.03.2019	61T2	TRT270319T21	5.20	107.585
27.03.2019	61T2A270319	TRT270319A14	5.20	79.831
28.09.2016	61T2K5270319	TRT280916K26	5.20	5.122
29.03.2017	61T2K6270319	TRT290317K12	5.20	4.914
27.09.2017	61T2K7270319	TRT270917K18	5.20	4.714
28.03.2018	61T2K8270319	TRT280318K12	5.20	4.520
26.09.2018	61T2K9270319	TRT260918K18	5.20	4.333
27.03.2019	61T2K10270319	TRT270319K12	5.20	4.151
27.03.2019	61T2	TRT270319T13	5.20	107.585
10.07.2019	61T2	TRT100719T26	4.25	100.005
10.07.2019	61T2A100719	TRT100719A19	4.25	77.863
11.01.2017	61T2K5100719	TRT110117K22	4.25	4.090
12.07.2017	61T2K6100719	TRT120717K25	4.25	3.921
10.01.2018	61T2K7100719	TRT100118K22	4.25	3.761
11.07.2018	61T2K8100719	TRT110718K25	4.25	3.606
09.01.2019	61T2K9100719	TRT090119K24	4.25	3.455
10.07.2019	61T2K10100719	TRT100719K25	4.25	3.309
10.07.2019	61T2	TRT100719T18	4.25	100.005
05.02.2020	61T2	TRT050220T17	3.70	99.604
05.02.2020	61T2	TRT050220T25	3.70	99.604
05.02.2020	61T2A050220	TRT050220A18	3.70	74.036
10.08.2016	61T2K3050220	TRT100816K27	3.70	3.679
08.02.2017	61T2K4050220	TRT080217K26	3.70	3.536
09.08.2017	61T2K5050220	TRT090817K29	3.70	3.392
07.02.2018	61T2K6050220	TRT070218K26	3.70	3.253
08.08.2018	61T2K7050220	TRT080818K29	3.70	3.119
06.02.2019	61T2K8050220	TRT060219K26	3.70	2.988
07.08.2019	61T2K9050220	TRT070819K29	3.70	2.862
05.02.2020	61T2K10050220	TRT050220K24	3.70	2.739
08.07.2020	61T2	TRT080720T19	4.70	102.664
08.07.2020	61T2	TRT080720T27	4.70	102.664
08.07.2020	61T2A080720	TRT080720A10	4.70	71.322
11.01.2017	61T2K3080720	TRT110117K30	4.70	4.523
12.07.2017	61T2K4080720	TRT120717K33	4.70	4.337
10.01.2018	61T2K5080720	TRT100118K30	4.70	4.159
11.07.2018	61T2K6080720	TRT110718K33	4.70	3.987
09.01.2019	61T2K7080720	TRT090119K32	4.70	3.821
10.07.2019	61T2K8080720	TRT100719K33	4.70	3.660
08.01.2020	61T2K9080720	TRT080120K22	4.70	3.503
08.07.2020	61T2K10080720	TRT080720K26	4.70	3.352
17.02.2021	61T2	TRT170221T12	5.35	111.763
17.02.2021	61T2	TRT170221T20	5.35	111.763
17.02.2021	61T2A170221	TRT170221A13	5.35	67.522
24.08.2016	61T2K1170221	TRT240816K21	5.35	5.306
22.02.2017	61T2K2170221	TRT220217K28	5.35	5.096

TÜRKİYE CUMHURİYET MERKEZ BANKASINCA BELİRLENEN DEVLET İÇ BORÇLANMA SENETLERİ VE KİRA SERTİFİKALARININ TİP VE VADELER İTİBARIYLA 15.07.2016 TARİHİNDEKİ GÖSTERGE NİTELİĞİNDEKİ GÜNLÜK DEĞERLERİ

2- T.C.BAŞBAKANLIK HAZİNE MÜSTEŞARLIĞINCA İHRAÇ EDİLEN KUPONLU DEVLET İÇ BORÇLANMA SENETLERİNİN DEĞERLERİ AŞAĞIDADIR.

VADE TARİHİ	TCMB KODU	ISIN KODU	KUPON FAİZ ORANI	KUPON DAHİL BUGÜNKÜ DEĞER (100.-TL ÜZERİNDEN)
23.08.2017	61T2K3170221	TRT230817K21	5.35	4.889
21.02.2018	61T2K4170221	TRT210218K28	5.35	4.689
22.08.2018	61T2K5170221	TRT220818K21	5.35	4.494
20.02.2019	61T2K6170221	TRT200219K28	5.35	4.306
21.08.2019	61T2K7170221	TRT210819K13	5.35	4.124
19.02.2020	61T2K8170221	TRT190220K10	5.35	3.948
19.08.2020	61T2K9170221	TRT190820K14	5.35	3.777
17.02.2021	61T2K10170221	TRT170221K11	5.35	3.612
19.07.2017	85T2D	TRT190717T29	5.30	104.711
19.07.2017	85T2DA190717	TRT190717A12	5.30	91.953
20.07.2016	85T2DK12190717	TRT200716K26	5.30	5.294
18.01.2017	85T2DK13190717	TRT180117K25	5.30	3.809
19.07.2017	85T2DK14190717	TRT190717K28	5.30	3.655
19.07.2017	85T2D	TRT190717T11	5.30	104.711
25.10.2017	85T2D	TRT251017T18	5.37	102.115
25.10.2017	85T2D	TRT251017T26	5.37	102.115
25.10.2017	85T2DA251017	TRT251017A19	5.37	89.585
26.10.2016	85T2DK12251017	TRT261016K17	5.37	5.253
26.04.2017	85T2DK13251017	TRT260417K14	5.37	3.717
25.10.2017	85T2DK14251017	TRT251017K17	5.37	3.561
24.01.2018	85T2D	TRT240118T27	5.36	104.244
24.01.2018	85T2DA240118	TRT240118A10	5.36	87.956
27.07.2016	85T2DK11240118	TRT270716K11	5.36	5.346
25.01.2017	85T2DK12240118	TRT250117K18	5.36	3.801
26.07.2017	85T2DK13240118	TRT260717K11	5.36	3.645
24.01.2018	85T2DK14240118	TRT240118K18	5.36	3.496
24.01.2018	85T2D	TRT240118T19	5.36	104.244
11.03.2020	85T2D	TRT110320T18	5.35	102.125
11.03.2020	85T2D	TRT110320T26	5.35	102.125
11.03.2020	85T2DA110320	TRT110320A19	5.35	73.559
14.09.2016	85T2DK7110320	TRT140916K14	5.35	5.281
15.03.2017	85T2DK8110320	TRT150317K18	5.35	3.758
13.09.2017	85T2DK9110320	TRT130917K14	5.35	3.604
14.03.2018	85T2DK10110320	TRT140318K18	5.35	3.457
12.09.2018	85T2DK11110320	TRT120918K14	5.35	3.315
13.03.2019	85T2DK12110320	TRT130319K18	5.35	3.179
11.09.2019	85T2DK13110320	TRT110919K14	5.35	3.049
11.03.2020	85T2DK14110320	TRT110320K17	5.35	2.924
11.11.2020	85T2D	TRT111120T26	5.29	100.389
11.11.2020	85T2DA111120	TRT111120A19	5.29	69.523
16.11.2016	85T2DK6111120	TRT161116K34	5.29	5.151
17.05.2017	85T2DK7111120	TRT170517K30	5.29	3.704
15.11.2017	85T2DK8111120	TRT151117K34	5.29	3.552
16.05.2018	85T2DK9111120	TRT160518K30	5.29	3.407
14.11.2018	85T2DK10111120	TRT141118K34	5.29	3.267
15.05.2019	85T2DK11111120	TRT150519K22	5.29	3.133
13.11.2019	85T2DK12111120	TRT131119K26	5.29	3.005
13.05.2020	85T2DK13111120	TRT130520K21	5.29	2.882
11.11.2020	85T2DK14111120	TRT111120K25	5.29	2.764
11.11.2020	85T2D	TRT111120T18	5.29	100.389
19.05.2021	85T2D	TRT190521T17	5.36	100.096
19.05.2021	85T2D	TRT190521T25	5.36	100.096
19.05.2021	85T2DA190521	TRT190521A18	5.36	66.565
23.11.2016	85T2DK5190521	TRT231116K19	5.36	5.212
24.05.2017	85T2DK6190521	TRT240517K15	5.36	3.698
22.11.2017	85T2DK7190521	TRT221117K19	5.36	3.547
23.05.2018	85T2DK8190521	TRT230518K15	5.36	3.401
21.11.2018	85T2DK9190521	TRT211118K19	5.36	3.262
22.05.2019	85T2DK10190521	TRT220519K15	5.36	3.128
20.11.2019	85T2DK11190521	TRT201119K19	5.36	3.000
20.05.2020	85T2DK12190521	TRT200520K14	5.36	2.877
18.11.2020	85T2DK13190521	TRT181120K10	5.36	2.759
19.05.2021	85T2DK14190521	TRT190521K16	5.36	2.646
20.04.2022	85T2D	TRT200422T22	5.35	100.532
20.04.2022	85T2DA200422	TRT200422A15	5.35	61.754

TÜRKİYE CUMHURİYET MERKEZ BANKASINCA BELİRLENEN DEVLET İÇ BORÇLANMA SENETLERİ VE KİRA SERTİFİKALARININ TİP VE VADELER İTİBARIYLA 15.07.2016 TARİHİNDEKİ GÖSTERGE NİTELİĞİNDEKİ GÜNLÜK DEĞERLERİ

2- T.C.BAŞBAKANLIK HAZİNE MÜSTEŞARLIĞINCA İHRAÇ EDİLEN KUPONLU DEVLET İÇ BORÇLANMA SENETLERİNİN DEĞERLERİ AŞAĞIDADIR.

VADE TARİHİ	TCMB KODU	ISIN KODU	KUPON FAİZ ORANI	KUPON DAHİL BUGÜNKÜ DEĞER (100.-TL ÜZERİNDEN)
26.10.2016	85T2DK3200422	TRT261016K33	5.35	5.233
26.04.2017	85T2DK4200422	TRT260417K30	5.35	3.723
25.10.2017	85T2DK5200422	TRT251017K33	5.35	3.571
25.04.2018	85T2DK6200422	TRT250418K22	5.35	3.426
24.10.2018	85T2DK7200422	TRT241018K25	5.35	3.286
24.04.2019	85T2DK8200422	TRT240419K22	5.35	3.152
23.10.2019	85T2DK9200422	TRT231019K25	5.35	3.023
22.04.2020	85T2DK10200422	TRT220420K21	5.35	2.900
21.10.2020	85T2DK11200422	TRT211020K24	5.35	2.781
21.04.2021	85T2DK12200422	TRT210421K21	5.35	2.668
20.10.2021	85T2DK13200422	TRT201021K24	5.35	2.559
20.04.2022	85T2DK14200422	TRT200422K21	5.35	2.455
20.04.2022	85T2D	TRT200422T14	5.35	100.532
28.09.2016	85T4D	TRT280916T27	2.26	100.701
28.09.2016	85T4DA280916	TRT280916A10	2.26	98.475
28.09.2016	85T4DK28280916	TRT280916K18	2.26	2.226
28.09.2016	85T4D	TRT280916T19	2.26	100.701
04.01.2017	85T4D	TRT040117T22	2.26	100.279
04.01.2017	85T4DA040117	TRT040117A15	2.26	96.245
05.10.2016	85T4DK27040117	TRT051016K12	2.26	2.222
04.01.2017	85T4DK28040117	TRT040117K13	2.26	1.811
04.01.2017	85T4D	TRT040117T14	2.26	100.279

3- T.C.BAŞBAKANLIK HAZİNE MÜSTEŞARLIĞINCA İHALE YOLU İLE İHRAÇ EDİLEN TÜKETİCİ FİYATLARINA ENDEKSLİ DEVLET İÇ BORÇLANMA SENETLERİNİN DEĞERLERİ AŞAĞIDADIR.

VADE TARİHİ	TCMB KODU	ISIN KODU	REEL KUPON ORANI	KUPON DAHİL BUGÜNKÜ DEĞER (100.-TL ÜZERİNDEN)
01.04.2020	121T2D	TRT010420T27	2.00	172.325
01.04.2020	121T2DA010420	TRT010420A10	2.00	147.894
05.10.2016	121T2DK13010420	TRT051016K20	2.00	3.152
05.04.2017	121T2DK14010420	TRT050417K19	2.00	3.123
04.10.2017	121T2DK15010420	TRT041017K12	2.00	3.095
04.04.2018	121T2DK16010420	TRT040418K19	2.00	3.067
03.10.2018	121T2DK17010420	TRT031018K12	2.00	3.039
03.04.2019	121T2DK18010420	TRT030419K19	2.00	3.012
02.10.2019	121T2DK19010420	TRT021019K12	2.00	2.985
01.04.2020	121T2DK20010420	TRT010420K18	2.00	2.958
01.04.2020	121T2D	TRT010420T19	2.00	172.325
06.01.2021	121T2D	TRT060121T24	1.50	157.292
06.01.2021	121T2DA060121	TRT060121A17	1.50	137.850
11.01.2017	121T2DK12060121	TRT110117K14	1.50	2.255
12.07.2017	121T2DK13060121	TRT120717K17	1.50	2.231
10.01.2018	121T2DK14060121	TRT100118K14	1.50	2.207
11.07.2018	121T2DK15060121	TRT110718K17	1.50	2.183
09.01.2019	121T2DK16060121	TRT090119K16	1.50	2.159
10.07.2019	121T2DK17060121	TRT100719K17	1.50	2.136
08.01.2020	121T2DK18060121	TRT080120K14	1.50	2.113
08.07.2020	121T2DK19060121	TRT080720K18	1.50	2.090
06.01.2021	121T2DK20060121	TRT060121K15	1.50	2.068
06.01.2021	121T2D	TRT060121T16	1.50	157.292
21.07.2021	121T2D	TRT210721T29	1.50	155.057
21.07.2021	121T2DA210721	TRT210721A12	1.50	132.180
27.07.2016	121T2DK10210721	TRT270716K29	1.50	2.179
25.01.2017	121T2DK11210721	TRT250117K26	1.50	2.159
26.07.2017	121T2DK12210721	TRT260717K29	1.50	2.139
24.01.2018	121T2DK13210721	TRT240118K26	1.50	2.118
25.07.2018	121T2DK14210721	TRT250718K11	1.50	2.098
23.01.2019	121T2DK15210721	TRT230119K18	1.50	2.079
24.07.2019	121T2DK16210721	TRT240719K11	1.50	2.059
22.01.2020	121T2DK17210721	TRT220120K16	1.50	2.040
22.07.2020	121T2DK18210721	TRT220720K10	1.50	2.021
20.01.2021	121T2DK19210721	TRT200121K17	1.50	2.002
21.07.2021	121T2DK20210721	TRT210721K10	1.50	1.983
21.07.2021	121T2D	TRT210721T11	1.50	155.057

TÜRKİYE CUMHURİYET MERKEZ BANKASINCA BELİRLENEN DEVLET İÇ BORÇLANMA SENETLERİ VE KİRA SERTİFİKALARININ TİP VE VADELER İTİBARIYLA 15.07.2016 TARİHİNDEKİ GÖSTERGE NİTELİĞİNDEKİ GÜNLÜK DEĞERLERİ

3- T.C.BAŞBAKANLIK HAZİNE MÜSTEŞARLIĞINCA İHALE YOLU İLE İHRAÇ EDİLEN TÜKETİCİ FİYATLARINA ENDEKSLİ DEVLET İÇ BORÇLANMA SENETLERİNİN DEĞERLERİ AŞAĞIDADIR.

VADE TARİHİ	TCMB KODU	ISIN KODU	REEL KUPON ORANI	KUPON DAHİL BUGÜNKÜ DEĞER (100.-TL ÜZERİNDEN)
23.02.2022	121T2D	TRT230222T13	1.50	146.220
23.02.2022	121T2D	TRT230222T21	1.50	146.220
23.02.2022	121T2DA230222	TRT230222A14	1.50	122.818
31.08.2016	121T2DK9230222	TRT310816K14	1.50	2.062
01.03.2017	121T2DK10230222	TRT010317K14	1.50	2.041
30.08.2017	121T2DK11230222	TRT300817K14	1.50	2.020
28.02.2018	121T2DK12230222	TRT280218K13	1.50	2.000
29.08.2018	121T2DK13230222	TRT290818K16	1.50	1.979
27.02.2019	121T2DK14230222	TRT270219K13	1.50	1.959
28.08.2019	121T2DK15230222	TRT280819K16	1.50	1.939
26.02.2020	121T2DK16230222	TRT260220K11	1.50	1.919
26.08.2020	121T2DK17230222	TRT260820K15	1.50	1.900
24.02.2021	121T2DK18230222	TRT240221K12	1.50	1.880
25.08.2021	121T2DK19230222	TRT250821K15	1.50	1.861
23.02.2022	121T2DK20230222	TRT230222K12	1.50	1.842
26.10.2022	121T2D	TRT261022T10	1.00	133.585
26.10.2022	121T2D	TRT261022T28	1.00	133.585
26.10.2022	121T2DA261022	TRT261022A11	1.00	117.291
02.11.2016	121T2DK8261022	TRT021116K14	1.00	1.337
03.05.2017	121T2DK9261022	TRT030517K10	1.00	1.323
01.11.2017	121T2DK10261022	TRT011117K14	1.00	1.308
02.05.2018	121T2DK11261022	TRT020518K10	1.00	1.294
31.10.2018	121T2DK12261022	TRT311018K18	1.00	1.280
01.05.2019	121T2DK13261022	TRT010519K10	1.00	1.266
30.10.2019	121T2DK14261022	TRT301019K18	1.00	1.252
29.04.2020	121T2DK15261022	TRT290420K16	1.00	1.239
28.10.2020	121T2DK16261022	TRT281020K19	1.00	1.225
28.04.2021	121T2DK17261022	TRT280421K16	1.00	1.212
27.10.2021	121T2DK18261022	TRT271021K19	1.00	1.199
27.04.2022	121T2DK19261022	TRT270422K16	1.00	1.186
26.10.2022	121T2DK20261022	TRT261022K19	1.00	1.173
03.05.2023	121T2D	TRT030523T13	0.50	118.490
03.05.2023	121T2D	TRT030523T21	0.50	118.490
03.05.2023	121T2DA030523	TRT030523A14	0.50	110.224
09.11.2016	121T2DK7030523	TRT091116K17	0.50	.631
10.05.2017	121T2DK8030523	TRT100517K11	0.50	.625
08.11.2017	121T2DK9030523	TRT081117K17	0.50	.618
09.05.2018	121T2DK10030523	TRT090518K13	0.50	.612
07.11.2018	121T2DK11030523	TRT071118K17	0.50	.605
08.05.2019	121T2DK12030523	TRT080519K13	0.50	.599
06.11.2019	121T2DK13030523	TRT061119K17	0.50	.593
06.05.2020	121T2DK14030523	TRT060520K12	0.50	.587
04.11.2020	121T2DK15030523	TRT041120K16	0.50	.581
05.05.2021	121T2DK16030523	TRT050521K12	0.50	.575
03.11.2021	121T2DK17030523	TRT031121K16	0.50	.569
04.05.2022	121T2DK18030523	TRT040522K12	0.50	.563
02.11.2022	121T2DK19030523	TRT021122K16	0.50	.557
03.05.2023	121T2DK20030523	TRT030523K12	0.50	.551
02.08.2023	121T2D	TRT020823T29	1.50	134.703
02.08.2023	121T2DA020823	TRT020823A12	1.50	108.443
10.08.2016	121T2DK6020823	TRT100816K19	1.50	1.880
08.02.2017	121T2DK7020823	TRT080217K18	1.50	1.861
09.08.2017	121T2DK8020823	TRT090817K11	1.50	1.842
07.02.2018	121T2DK9020823	TRT070218K18	1.50	1.823
08.08.2018	121T2DK10020823	TRT080818K11	1.50	1.804
06.02.2019	121T2DK11020823	TRT060219K18	1.50	1.785
07.08.2019	121T2DK12020823	TRT070819K11	1.50	1.767
05.02.2020	121T2DK13020823	TRT050220K16	1.50	1.749
05.08.2020	121T2DK14020823	TRT050820K10	1.50	1.731
03.02.2021	121T2DK15020823	TRT030221K17	1.50	1.713
04.08.2021	121T2DK16020823	TRT040821K10	1.50	1.695
02.02.2022	121T2DK17020823	TRT020222K17	1.50	1.678
03.08.2022	121T2DK18020823	TRT030822K10	1.50	1.661
01.02.2023	121T2DK19020823	TRT010223K17	1.50	1.644
02.08.2023	121T2DK20020823	TRT020823K10	1.50	1.627

TÜRKİYE CUMHURİYET MERKEZ BANKASINCA BELİRLENEN DEVLET İÇ BORÇLANMA SENETLERİ VE KİRA SERTİFİKALARININ TİP VE VADELER İTİBARIYLA 15.07.2016 TARİHİNDEKİ GÖSTERGE NİTELİĞİNDEKİ GÜNLÜK DEĞERLERİ

3- T.C.BAŞBAKANLIK HAZİNE MÜSTEŞARLIĞINCA İHALE YOLU İLE İHRAÇ EDİLEN TÜKETİCİ FİYATLARINA ENDEKSLİ DEVLET İÇ BORÇLANMA SENETLERİNİN DEĞERLERİ AŞAĞIDADIR.

VADE TARİHİ	TCMB KODU	ISIN KODU	REEL KUPON ORANI	KUPON DAHİL BUGÜNKÜ DEĞER (100.-TL ÜZERİNDEN)
02.08.2023	121T2D	TRT020823T11	1.50	134.703
08.11.2023	121T2D	TRT081123T10	1.40	129.523
08.11.2023	121T2D	TRT081123T28	1.40	129.523
08.11.2023	121T2DA081123	TRT081123A11	1.40	105.550
16.11.2016	121T2DK6081123	TRT161116K26	1.40	1.725
17.05.2017	121T2DK7081123	TRT170517K22	1.40	1.706
15.11.2017	121T2DK8081123	TRT151117K26	1.40	1.687
16.05.2018	121T2DK9081123	TRT160518K22	1.40	1.668
14.11.2018	121T2DK10081123	TRT141118K26	1.40	1.650
15.05.2019	121T2DK11081123	TRT150519K14	1.40	1.632
13.11.2019	121T2DK12081123	TRT131119K18	1.40	1.614
13.05.2020	121T2DK13081123	TRT130520K13	1.40	1.596
11.11.2020	121T2DK14081123	TRT111120K17	1.40	1.579
12.05.2021	121T2DK15081123	TRT120521K13	1.40	1.562
10.11.2021	121T2DK16081123	TRT101121K17	1.40	1.544
11.05.2022	121T2DK17081123	TRT110522K13	1.40	1.527
09.11.2022	121T2DK18081123	TRT091122K19	1.40	1.511
10.05.2023	121T2DK19081123	TRT100523K13	1.40	1.494
08.11.2023	121T2DK20081123	TRT081123K19	1.40	1.478
08.05.2024	121T2D	TRT080524T17	1.20	119.441
08.05.2024	121T2D	TRT080524T25	1.20	119.441
08.05.2024	121T2DA080524	TRT080524A18	1.20	98.821
16.11.2016	121T2DK5080524	TRT161116K42	1.20	1.397
17.05.2017	121T2DK6080524	TRT170517K48	1.20	1.382
15.11.2017	121T2DK7080524	TRT151117K42	1.20	1.367
16.05.2018	121T2DK8080524	TRT160518K48	1.20	1.352
14.11.2018	121T2DK9080524	TRT141118K42	1.20	1.337
15.05.2019	121T2DK10080524	TRT150519K30	1.20	1.323
13.11.2019	121T2DK11080524	TRT131119K34	1.20	1.309
13.05.2020	121T2DK12080524	TRT130520K39	1.20	1.294
11.11.2020	121T2DK13080524	TRT111120K33	1.20	1.280
12.05.2021	121T2DK14080524	TRT120521K21	1.20	1.266
10.11.2021	121T2DK15080524	TRT101121K25	1.20	1.252
11.05.2022	121T2DK16080524	TRT110522K21	1.20	1.239
09.11.2022	121T2DK17080524	TRT091122K27	1.20	1.225
10.05.2023	121T2DK18080524	TRT100523K21	1.20	1.212
08.11.2023	121T2DK19080524	TRT081123K27	1.20	1.199
08.05.2024	121T2DK20080524	TRT080524K16	1.20	1.186
18.09.2024	121T2D	TRT180924T11	1.00	113.105
18.09.2024	121T2D	TRT180924T29	1.00	113.105
18.09.2024	121T2DA180924	TRT180924A12	1.00	95.396
28.09.2016	121T2DK4180924	TRT280916K42	1.00	1.135
29.03.2017	121T2DK5180924	TRT290317K38	1.00	1.122
27.09.2017	121T2DK6180924	TRT270917K34	1.00	1.110
28.03.2018	121T2DK7180924	TRT280318K38	1.00	1.098
26.09.2018	121T2DK8180924	TRT260918K34	1.00	1.086
27.03.2019	121T2DK9180924	TRT270319K38	1.00	1.075
25.09.2019	121T2DK10180924	TRT250919K26	1.00	1.063
25.03.2020	121T2DK11180924	TRT250320K29	1.00	1.052
23.09.2020	121T2DK12180924	TRT230920K25	1.00	1.040
24.03.2021	121T2DK13180924	TRT240321K29	1.00	1.029
22.09.2021	121T2DK14180924	TRT220921K25	1.00	1.018
23.03.2022	121T2DK15180924	TRT230322K29	1.00	1.007
21.09.2022	121T2DK16180924	TRT210922K25	1.00	.996
22.03.2023	121T2DK17180924	TRT220323K29	1.00	.985
20.09.2023	121T2DK18180924	TRT200923K25	1.00	.975
20.03.2024	121T2DK19180924	TRT200324K20	1.00	.964
18.09.2024	121T2DK20180924	TRT180924K10	1.00	.954
16.04.2025	121T2D	TRT160425T17	1.00	109.174
16.04.2025	121T2D	TRT160425T25	1.00	109.174
16.04.2025	121T2DA160425	TRT160425A18	1.00	91.181
26.10.2016	121T2DK3160425	TRT261016K25	1.00	1.093
26.04.2017	121T2DK4160425	TRT260417K22	1.00	1.081
25.10.2017	121T2DK5160425	TRT251017K25	1.00	1.070
25.04.2018	121T2DK6160425	TRT250418K14	1.00	1.058

TÜRKİYE CUMHURİYET MERKEZ BANKASINCA BELİRLENEN DEVLET İÇ BORÇLANMA SENETLERİ VE KİRA SERTİFİKALARININ TİP VE VADELER İTİBARIYLA 15.07.2016 TARİHİNDEKİ GÖSTERGE NİTELİĞİNDEKİ GÜNLÜK DEĞERLERİ

3- T.C.BAŞBAKANLIK HAZİNE MÜSTEŞARLIĞINCA İHALE YOLU İLE İHRAÇ EDİLEN TÜKETİCİ FİYATLARINA ENDEKSLİ DEVLET İÇ BORÇLANMA SENETLERİNİN DEĞERLERİ AŞAĞIDADIR.

VADE TARİHİ	TCMB KODU	ISIN KODU	REEL KUPON ORANI	KUPON DAHİL BUGÜNKÜ DEĞER (100.-TL ÜZERİNDEN)
24.10.2018	121T2DK7160425	TRT241018K17	1.00	1.047
24.04.2019	121T2DK8160425	TRT240419K14	1.00	1.036
23.10.2019	121T2DK9160425	TRT231019K17	1.00	1.025
22.04.2020	121T2DK10160425	TRT220420K13	1.00	1.014
21.10.2020	121T2DK11160425	TRT211020K16	1.00	1.003
21.04.2021	121T2DK12160425	TRT210421K13	1.00	.993
20.10.2021	121T2DK13160425	TRT201021K16	1.00	.982
20.04.2022	121T2DK14160425	TRT200422K13	1.00	.972
19.10.2022	121T2DK15160425	TRT191022K18	1.00	.962
19.04.2023	121T2DK16160425	TRT190423K15	1.00	.951
18.10.2023	121T2DK17160425	TRT181023K18	1.00	.941
17.04.2024	121T2DK18160425	TRT170424K16	1.00	.931
16.10.2024	121T2DK19160425	TRT161024K19	1.00	.922
16.04.2025	121T2DK20160425	TRT160425K16	1.00	.912
14.01.2026	121T2D	TRT140126T29	1.35	107.423
14.01.2026	121T2DA140126	TRT140126A12	1.35	82.472
27.07.2016	121T2DK1140126	TRT270716K37	1.35	1.391
25.01.2017	121T2DK2140126	TRT250117K34	1.35	1.375
26.07.2017	121T2DK3140126	TRT260717K37	1.35	1.359
24.01.2018	121T2DK4140126	TRT240118K34	1.35	1.343
25.07.2018	121T2DK5140126	TRT250718K29	1.35	1.328
23.01.2019	121T2DK6140126	TRT230119K26	1.35	1.312
24.07.2019	121T2DK7140126	TRT240719K29	1.35	1.297
22.01.2020	121T2DK8140126	TRT220120K24	1.35	1.282
22.07.2020	121T2DK9140126	TRT220720K28	1.35	1.267
20.01.2021	121T2DK10140126	TRT200121K25	1.35	1.252
21.07.2021	121T2DK11140126	TRT210721K28	1.35	1.237
19.01.2022	121T2DK12140126	TRT190122K19	1.35	1.223
20.07.2022	121T2DK13140126	TRT200722K10	1.35	1.209
18.01.2023	121T2DK14140126	TRT180123K19	1.35	1.195
19.07.2023	121T2DK15140126	TRT190723K12	1.35	1.181
17.01.2024	121T2DK16140126	TRT170124K19	1.35	1.167
17.07.2024	121T2DK17140126	TRT170724K13	1.35	1.153
15.01.2025	121T2DK18140126	TRT150125K10	1.35	1.140
16.07.2025	121T2DK19140126	TRT160725K13	1.35	1.127
14.01.2026	121T2DK20140126	TRT140126K10	1.35	1.113
14.01.2026	121T2D	TRT140126T11	1.35	107.423
20.02.2019	61T2D	TRT200219T29	1.75	127.827
20.02.2019	61T2DA200219	TRT200219A12	1.75	115.425
24.08.2016	61T2DK5200219	TRT240816K13	1.75	2.115
22.02.2017	61T2DK6200219	TRT220217K10	1.75	2.095
23.08.2017	61T2DK7200219	TRT230817K13	1.75	2.076
21.02.2018	61T2DK8200219	TRT210218K10	1.75	2.057
22.08.2018	61T2DK9200219	TRT220818K13	1.75	2.039
20.02.2019	61T2DK10200219	TRT200219K10	1.75	2.020
20.02.2019	61T2D	TRT200219T11	1.75	127.827

4- T.C. BAŞBAKANLIK HAZİNE MÜSTEŞARLIĞINCA İHRAÇ EDİLEN DÖVİZLİ VE DÖVİZE ENDEKSLİ DEVLET İÇ BORÇLANMA SENETLERİ BULUNMAMAKTADIR.

5- T.C. BAŞBAKANLIK ÖZELLEŞTİRME İDARESİ BAŞKANLIĞI TARAFINDAN İHRAÇ EDİLEN SENET BULUNMAMAKTADIR.

6- TÜRKİYE CUMHURİYET MERKEZ BANKASI TARAFINDAN İHRAÇ EDİLEN LİKİDİTE SENETLERİ BULUNMAMAKTADIR.

B) KİRA SERTİFİKALARI

1- T.C.BAŞBAKANLIK HAZİNE MÜSTEŞARLIĞI VARLIK KİRALAMA ŞİRKETİNCE İHRAÇ EDİLEN KİRA SERTİFİKALARININ DEĞERLERİ AŞAĞIDADIR.

VADE TARİHİ	TCMB KODU	ISIN KODU	KİRA GETİRİSİ ORANI	KİRA GETİRİSİ DAHİL BUGÜNKÜ DEĞER (100.-TL ÜZERİNDEN)
28.09.2016	24D2	TRD280916T25	4.84	103.258
28.09.2016	24D2A280916	TRD280916A18	4.84	98.491
28.09.2016	24D2K4280916	TRD280916K16	4.84	4.767
28.09.2016	24D2	TRD280916T17	4.84	103.258
15.02.2017	24D2	TRD150217T26	3.90	103.006
15.02.2017	24D2A150217	TRD150217A19	3.90	95.412
17.08.2016	24D2K3150217	TRD170816K10	3.90	3.873
15.02.2017	24D2K4150217	TRD150217K17	3.90	3.721
15.02.2017	24D2	TRD150217T18	3.90	103.006
16.08.2017	24D2	TRD160817T29	4.98	105.789
16.08.2017	24D2A160817	TRD160817A12	4.98	91.533
17.08.2016	24D2K2160817	TRD170816K28	4.98	4.946
15.02.2017	24D2K3160817	TRD150217K25	4.98	4.752
16.08.2017	24D2K4160817	TRD160817K10	4.98	4.558
16.08.2017	24D2	TRD160817T11	4.98	105.789
14.02.2018	24D2	TRD140218T18	5.32	107.677
14.02.2018	24D2	TRD140218T26	5.32	107.677
14.02.2018	24D2A140218	TRD140218A19	5.32	87.778
17.08.2016	24D2K1140218	TRD170816K36	5.32	5.283
15.02.2017	24D2K2140218	TRD150217K33	5.32	5.076
16.08.2017	24D2K3140218	TRD160817K28	5.32	4.870
14.02.2018	24D2K4140218	TRD140218K17	5.32	4.670

İ Ç İ N D E K İ L E R

YÜRÜTME VE İDARE BÖLÜMÜ

Sayfa

YÖNETMELİKLER

— İş Sağlığı ve Güvenliği Araştırma ve Geliştirme Enstitüsü Başkanlığı Görev, Yetki ve Sorumlulukları Hakkında Yönetmelikte Değişiklik Yapılmasına Dair Yönetmelik 1

— Bezmiâlem Vakıf Üniversitesi Satınalma ve İhale Yönetmeliğinde Değişiklik Yapılmasına Dair Yönetmelik 2

— Canik Başarı Üniversitesi Ana Yönetmeliğinde Değişiklik Yapılmasına Dair Yönetmelik 8

— Recep Tayyip Erdoğan Üniversitesi Elektromanyetik Uygulama ve Araştırma Merkezi Yönetmeliği 9

— Recep Tayyip Erdoğan Üniversitesi Diş Hekimliği Fakültesi Eğitim-Öğretim ve Sınav Yönetmeliği 12

TEBLİĞ

— Ülkemize Turist Getiren (A) Grubu Seyahat Acentalarına Destek Sağlanması Hakkında Kararın Uygulama Usul ve Esaslarına Dair Tebliğde Değişiklik Yapılmasına Dair Tebliğ 21

KURUL KARARI

— Bankacılık Düzenleme ve Denetleme Kurulunun 30/06/2016 Tarihli ve 6930 Sayılı Kararı 24

YARGI BÖLÜMÜ

ANAYASA MAHKEMESİ KARARLARI

— Anayasa Mahkemesinin 1/6/2016 Tarihli ve 2014/1155 Başvuru Numaralı Kararı 25

— Anayasa Mahkemesinin 1/6/2016 Tarihli ve 2014/1481 Başvuru Numaralı Kararı 35

— Anayasa Mahkemesinin 1/6/2016 Tarihli ve 2014/3233 Başvuru Numaralı Kararı 44

DÜZELTME: 27/6/2016 Tarihli ve 2016/8991 Sayılı Bakanlar Kurulu Kararı ile İlgili 52

İLÂN BÖLÜMÜ

a - Yargı İlânları 53

b - Artırma, Eksiltme ve İhale İlânları 54

c - Çeşitli İlânlar 70

– T.C. Merkez Bankasınca Belirlenen Döviz Kurları ve Devlet İç Borçlanma Senetlerinin Günlük Değerleri 110

BAŞBAKANLIK BASIMEVİ
www.bbasimevi.gov.tr
e-posta : bbasimevi@basbakanlik.gov.tr

Perakende Satış Fiyatı (KDV dahil) 40 Kr